



**PRESTAÇÃO DE CONTAS**

**E**

**RELATÓRIO DE ATIVIDADES**

**2016**

# DIRETORIA ADMINISTRATIVA

Osmar Monteiro	Presidente
Roberto Miguel	Vice-Pres.Administrativo
Jose Antonio Pereira de Oliveira	Vice-Pres. Social
Luiz Felipe Lombardo	Vice-Pres. Patrimonial
George Grant	Vice-Pres. Esportivo
Maria Beatriz de A. G. Pinheiro	Diretora Secretária
Helmut Dafferner	Diretor Adm/Financeiro
Antonio de Padua A. Alvarenga	Diretor Jurídico
Mauro Omarini	2º Dir.Financ/Plan. Controle
Luiz Hoffman	Dir. Rh/Controladoria
Christian Dafferner	Diretor de Informática
Eduardo Roberto P. de Souza	Ass. Pres. Novos Projetos
Jose Henrique P. de Souza	Ass. Pres. Novos Projetos
Carlos Eduardo Vieira	Diretor Social
Marcos Casimiro Costa	Diretor Auxiliar Social
Vanderlei Fernandes de Souza	Diretor Auxiliar Social
Terezinha Iris Feiten V. Rodrigues	Diretora Cultural
Ana Maria Hummel Dafferner	Diretora Auxiliar Cultural
Mariana Steiner de C. Oliveira	Diretora Auxiliar Cultural
Darci Ferreira Brito Ohannesian	Diretora Auxiliar Cultural
Rejane Brazolin de Almeida Couto	Diretora Auxiliar Cultural
Rosa Maria Castanho	Diretora de Recreação
Vitor Piaggi	Diretor de Patrimônio
Reinaldo Roque Ferreira	Dir. Adj. Patr. P/Fiscalização
Jose Maria Venturelli	Dir. Adj. P/ Meio Ambiente
Maria do Carmo B. Resende Motta	Dir. Aux. Projetos/Melhorias
Eduardo Gonçalves Martins	Ass. P/Assuntos Gerais Vpe
Eidi Nardelli	Dir. Esportes Recreativos
Jose Roberto Muro	Dir. Esportes Competitivos
Ariovaldo Moliterno Junior	Diretor de Artes Marciais
Katia Linzer Neves da Silva	Diretora de Atletismo
Elaine Cristina de Souza Carrer	Dir. Aux. de Atletismo
Jose Luiz Ferrari	Diretor de Basquete
Jorge Luiz Fugazzotto Tadei	Dir. Aux. de Basquete
Sergio Vally Linares	Dir. Aux. de Basquete
Luiz Carlos Delphino de Azevedo Jr.	Dir. Aux. de Basquete
Adriano Armani	Diretor de Beach Tennis
Fabio Annunziato Gonçalves	Dir. Aux.de Beach Tennis

Jose Gaspar Martins	Diretor de Bilhar
Henry Francis V. de Caprio Baião	Diretor de Futebol
Armando Carlos Lippi	Dir. Aux. de Futebol
Carlos Alberto Robles	Dir. Aux. de Futebol
Carlos Henrique Lemos	Dir. Aux. de Futebol
Disner Luis Alves Lessa	Dir. Aux. de Futebol
Fabio Henrique Lobo Filho	Dir. Aux. de Futebol
João Paulo Souza Duque	Dir. Aux. de Futebol
Manoel Gramignolli	Dir. Aux. de Futebol
Mauro Oliveira Omarini	Dir. Aux. de Futebol
Ricardo Mens de Mello	Dir. Aux. de Futebol
Felipe Pires Amor	Dir. Aux. de Futebol
Rodrigo Graziano Vasques	Dir. Aux. de Futebol
Romulo Gonçalves	Dir. Aux. de Futebol
Rui Almeida Prado G. de França	Diretor de Futevôlei
Andre Luiz Teruya Madureira	Dir. Aux. de Futevôlei
Pantelis Konstantinos Andronis	Diretor de Futsal
Robert Wilson Aletto	Dir. Aux. de Futsal
Bruno Camillo Kliamca	Dir. Aux. de Futsal
Ricardo Silva Santos Jungo	Dir. Aux. de Futsal
Marcel Cristians Nogueira Ribeiro	Diretor Ginástica/Musculação
Simone Cinini Maria	Dir. Aux. de Ginástica
Murillo Pacheco Grant	Dir. Aux. de Musculação
Ligia Taliberti de Andrade	Diretora de Ginástica Rítmica
Claudia Mitre El Tayar	Diretora de Handebol
Elaine Regina Piccino Oliveira	Dir. Aux. de Handebol
Robles Ambrosano	Diretor de Mini Tênis
Orovides Tomazini	Diretor de Natação
Cristiano Rodrigues Kapp	Dir. Aux. de Natação
Katia Marinheiro Roque Silva	Diretora do Pide
Marcio Eduardo Souza da Silva	Diretor de Tênis
Sidney dos Santos Junior	Dir. Aux. de Tênis
Marcos Roberto Macedo	Dir. Aux. de Tênis
Jose Luiz Pontes Coutinho	Diretor de Tiro C/ Arco
Monica Sinopoli Coutinho	Dir. Aux. de Tiro Com Arco
Alexandre Campalle	Dir. Aux. de Tiro Com Arco
Jose Milton Lara Macedo	Diretor de Voleibol

# ADMINISTRATIVO

## DEMONSTRATIVO DO QUADRO ASSOCIATIVO

	2016	2015	2014	2013	2012	2011
<b>Total de Associados em 31 de dezembro</b>	<b>7550</b>	<b>6124</b>	<b>6994</b>	<b>6731</b>	<b>6432</b>	<b>6255</b>

## MOVIMENTAÇÃO DO QUADRO DE ASSOCIADOS

	2016	2015	2014	2013	2012	2011
<b>Admissão</b>	<b>2923</b>	<b>1291</b>	<b>1236</b>	<b>1094</b>	<b>1261</b>	<b>1326</b>
<b>Demissão</b>	<b>1363</b>	<b>2135</b>	<b>831</b>	<b>785</b>	<b>990</b>	<b>1594</b>
<b>Eliminação</b>	<b>290</b>	<b>28</b>	<b>138</b>	<b>14</b>	<b>119</b>	<b>1176</b>

## QUADRO QUANTITATIVO DE ASSOCIADOS EM 31/12/2016

<b>Nº TOTAL DE SÓCIOS</b>	<b>7550</b>
<b>PAGANTES 100%</b>	<b>150</b>
<b>PAGANTES 60%</b>	<b>390</b>
<b>PAGANTES 50%</b>	<b>78</b>
<b>PAGANTES 45%</b>	<b>9</b>
<b>PAGANTES 40%</b>	<b>4</b>
<b>PAGANTES 30%</b>	<b>18</b>
<b>PAGANTES 25%</b>	<b>50</b>
<b>PAGANTES 24%</b>	<b>13</b>
<b>PAGANTES 20%</b>	<b>3</b>
<b>PAGANTES 18%</b>	<b>4</b>
<b>PAGANTES 12%</b>	<b>9</b>
<b>PRESE (Plano vencido ou devedor a mais de 6 meses)</b>	<b>70</b>
<b>PLANOS NOVOS</b>	<b>6139</b>
<b>CONTRIBUINTES SOMENTE DE TAXA DE INVESTIMENTO</b>	<b>142</b>
<b>ISENTOS DE MANUTENÇÃO E TAXA DE INVESTIMENTO</b>	<b>471</b>

**DEMONSTRATIVO DE VENDA DOS PLANOS**

<b>MÊS</b>	<b>QT PGTS</b>	<b>QT ISENTOS</b>	<b>NOVOS</b>	<b>RENOVAÇÕES</b>	<b>TOTAL</b>
Janeiro	162	61	326.441,41	506.722,34	<b>833.163,75</b>
Fevereiro	226	70	397.550,82	511.956,75	<b>909.507,57</b>
Março	150	32	239.459,58	391.772,50	<b>631.232,08</b>
Abril	164	20	228.333,56	353.892,20	<b>582.225,76</b>
Maiο	148	12	118.563,00	474.372,74	<b>592.935,74</b>
Junho	160	21	144.595,00	550.200,00	<b>694.795,00</b>
Julho	658	35	534.887,00	964.657,94	<b>1.499.544,94</b>
Agosto	1.093	29	1.022.463,00	460.669,40	<b>1.483.132,40</b>
Setembro	321	29	468.133,00	194.289,00	<b>662.422,00</b>
Outubro	227	50	159.784,00	765.339,72	<b>925.123,72</b>
Novembro	176	17	143.912,00	563.513,69	<b>707.425,69</b>
Dezembro	745	91	1.447.678,00	867.245,96	<b>2.314.923,96</b>
<b>TOTAL</b>	<b>4.230</b>	<b>467</b>	<b>5.231.800,37</b>	<b>6.604.632,24</b>	<b>11.836.432,61</b>

No grupo de novas vendas estão incluídas as ações do Amigo Peito e Black Weekend, abaixo compostas:

<b>Amigo do Peito</b>		
	<b>PAGANTES</b>	<b>ISENTO</b>
jun/16	218	26
jul/16	529	17
ago/16	633	59
<b>TOTAL</b>	<b>1.380</b>	<b>102</b>
<b>TOTAL GERAL 1. 482</b>		

<b>BLACK WEEKEND</b>		
<b>Mês</b>	<b>PAGANTES</b>	<b>ISENTO</b>
dez/16	456	142
<b>TOTAL GERAL - 598</b>		

Total de renovações: 1.774 pessoas.

# BALANÇO PATRIMONIAL

(Demonstração em R\$ com centavos omitidos)

ATIVO				PASSIVO			
CIRCULANTE				CIRCULANTE			
	NE	31/12/2015	31/12/2016		NE	31/12/2015	31/12/2016
Caixa e Bancos	2	230.134	226.399	Fornecedores	12	424.069	455.545
Subvenção - CEF/CBC	3	2.714.269	3.351.033	Salários a Pagar	13	6.036	59.595
Creditos de Atividades de Lazer	4	3.218.100	6.512.645	Empréstimos a Pagar CP	14	1.711.269	1.722.111
Outras Contas a Receber	5	78.954	2.471.473	Contribuições e Impostos	15	2.599.325	1.662.159
Adiantamentos Diversos	6	70.651	92.199	Provisões Trabalhistas	16	1.140.220	1.845.724
Bens e Despesas a apropriar - CBC	7	61.604	792.829	Adiantamento de clientes (salões)	17	0	420.870
<b>TOTAL</b>		<b>6.373.712</b>	<b>13.446.578</b>	<b>TOTAL</b>		<b>5.880.918</b>	<b>6.166.004</b>
NÃO CIRCULANTE				NÃO CIRCULANTE			
Outras Contas a Receber LP	8	144.878	868.663	Contribuições e Impostos	15	5.134.871	9.583.360
Depósitos Judiciais	9	125.924	143.010	Empréstimos a Pagar LP	14	1.459.858	1.158.594
Novos Planos a Receber	10	5.230.110	6.027.385	Subvenção - CBC	18	2.976.122	4.131.243
<b>TOTAL</b>		<b>5.500.912</b>	<b>7.039.058</b>	Outras Contas a Pagar	20		281.881
<b>IMOBILIZADO</b>	11	<b>24.438.990</b>	<b>24.604.887</b>	<b>TOTAL</b>		<b>9.570.851</b>	<b>15.155.078</b>
<b>TOTAL DO NÃO CIRCULANTE</b>		<b>29.939.901</b>	<b>31.643.945</b>	<b>RECEITAS FUTURAS</b>			
				Novos Planos a Apropriar	10	5.271.415	6.325.173
				Outras Contas a Apropriar	5		2.370.000
				<b>TOTAL DO NÃO CIRCULANTE</b>		<b>14.842.266</b>	<b>23.850.251</b>
				PATRIMONIO LIQUIDO			
				Patrimônio Social		13.477.766	12.654.512
				Reserva para Investimentos	19	1.598.489	2.073.211
				Reserva para Contingências		754.624	754.624
				<b>Resultado do Período</b>		<b>-240.451</b>	<b>-408.079</b>
				<b>TOTAL</b>		<b>15.590.429</b>	<b>15.074.268</b>
<b>TOTAL DO ATIVO</b>		<b>36.313.613</b>	<b>45.090.523</b>	<b>TOTAL DO PASSIVO</b>		<b>36.313.613</b>	<b>45.090.523</b>

NE = notas explicativas

**DEMONSTRAÇÃO DO RESULTADO**  
31 de Dezembro

Exercício.....->	Acumulado Realizado		Previsto p/ Ano 2016
	2.015	2.016	
Contribuicao Social	10.995.761,69	12.144.178,01	10.734.000,00
Armarios	371.035,53	389.706,54	450.000,00
Ambulatorio Medico	200.328,09	262.166,02	167.000,00
Expediente/Rendas Eventuais	198.975,40	240.092,99	305.000,00
Taxa para uso de Espaço	2.284.815,46	3.423.064,81	4.364.000,00
Receita Cursos e Depos Esportivos e Sociais	742.887,91	765.532,02	701.000,00
Resultado com Eventos (sociais e esportivos)	118.226,93	123.086,26	164.000,00
<b>TOTAL DE RECEITAS</b>	<b>14.912.031,01</b>	<b>17.347.826,65</b>	<b>16.885.000,00</b>
Despesas com Pessoal	-9.946.310,85	-11.373.512,79	10.874.000,00
Despesas Gerais	-2.025.237,56	-3.089.435,92	2.639.000,00
Luz	-1.004.546,69	-990.156,93	1.114.000,00
Gás	-517.980,50	-415.476,24	605.000,00
Despesas Financeiras	-1.590.882,69	-1.794.791,09	1.584.000,00
Despesas Tributarias	-67.523,69	-92.532,68	69.000,00
<b>TOTAL DE DESPESAS</b>	<b>-15.152.481,98</b>	<b>-17.755.905,65</b>	<b>16.885.000,00</b>
<b>RESULTADO</b>	<b>-240.450,97</b>	<b>-408.079,00</b>	
<b>ITENS NÃO RECORRENTES</b>			
Honorários Advocaticios - Bingo		386.925,96	
Multas da fiscalização - ministério do trabalho		106.123,21	
Processo veículo furtado - 2013		57.000,00	
Regularização da taxa de licença municipal		15.577,07	
<b>RESULTADO DESCONSIDERANDO OS ITENS NÃO RECORRENTES</b>		<b>157.547,24</b>	

As despesas geradas nos eventos de 2016 estão computadas no resultado com eventos, apresentado no grupo das receitas.

Para efeito de comparação com 2016 parte das despesas de 2015 foram reclassificamos, quais sejam: os gastos dos eventos realizados em 2015 foram incorporadas no resultado com eventos apresentados no grupo das receitas.

<b>(Método Indireto)</b>	<b>Demonstração dos Fluxos de Caixa</b>	
	<b>31/12/2015</b>	<b>31/12/2016</b>
<b>Fluxo de Caixa das atividades operacionais</b>		
Deficit do Período	- 240.451	- 408.079
<b>Décrescimo/(acrécimo) em ativos</b>		
Créditos das atividades de Lazer	58.715	- 3.294.545
Outras contas a Receber	- 5.298	- 3.116.304
Adiantamentos Diversos	- 119.298	- 752.775
Depósitos Judiciais	- 35.381	- 17.086
Novos Planos a Receber	- 2.310.502	- 797.275
<b>(Décrescimo)/acrécimo em Passivos</b>		
Fornecedores	- 306.459	31.476
outras Contas a Pagar		281.881
Salários a Pagar	- 47.535	53.559
Contribuições e impostos	1.732.813	3.511.323
Provisões Trabalhistas	- 747.294	705.504
Adiantamento de Clientes (salões)	-	420.870
Receitas Futuras	2.333.124	3.423.758
Subvenção - CBC	2.976.122	1.155.121
<b>Caixa gerado/(consumido) nas atividades operacionais</b>	<b>3.529.007</b>	<b>1.605.508</b>
<b>Fluxo de Caixa das atividades de investimento</b>		
Aquisição de Ativo Imobilizado	- 177.855	- 165.897
<b>Caixa gerado/(consumido) nas atividades de investimento</b>	<b>- 177.855</b>	<b>- 165.897</b>
<b>Fluxo de Caixa das atividades de financiamento</b>		
Captação de Empréstimos, líquidos		-
Aumento do fundo associativo e reservas, líquido		
Pagamento de Empréstimos, líquidos	128.424	- 290.422
Redução do fundo associativo e reservas, líquido	- 1.625.071	- 108.081
Refinanciamento de tributos (REFIS), líquidos	1.170.353	-
<b>Caixa gerado/(consumido) nas atividades de financiamento</b>	<b>- 326.294</b>	<b>- 398.503</b>
<b>Aumento/ (Redução) líquida de caixa e equivalentes de caixa</b>	<b>2.784.407</b>	<b>633.028</b>
Saldo Inicial de Caixa e Equivalente de Caixa	159.997	2.944.404
Saldo Final de Caixa e Equivalente de Caixa	2.944.404	3.577.432
<b>Varição</b>	<b>2.784.407</b>	<b>633.028</b>

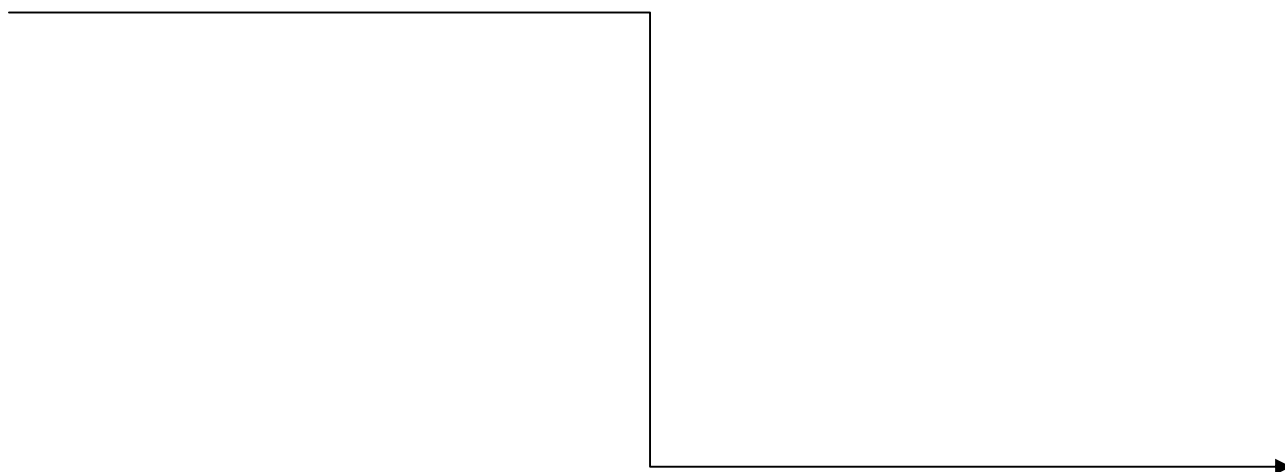

<b>Demonstração das Mutações do Patrimônio Líquido</b>					
	Patrimônio Social	Reservas		Deficit	Total
		Reserva para Investimentos	Reserva para Contingências		
<b>Saldo em 31/12/2015</b>	<b>13.477.767</b>	<b>1.598.489</b>	<b>754.624</b>	<b>-240.451</b>	<b>15.590.429</b>
Recebimento de Títulos	100.469				100.469
Resultado de 2015	-240.451			240.451	-
Ajuste do Fundo Associativo	152.853				152.853
ISS s/ operações do Bingo - 1995	-836.126				- 836.126
Resultado do Período				- 408.079	- 408.079
<b>Destinações:</b>					-
Contribuintes taxa Investimentos		189.642			189.642
Taxa Investimento s/novos planos		285.080			285.080
Reserva para Contingências				-	-
<b>Saldo em 31/12/2016</b>	<b>12.654.512</b>	<b>2.073.211</b>	<b>754.624</b>	<b>- 408.079</b>	<b>15.074.268</b>

**Notas Explicativas às Demonstrações Financeiras**  
(em reais, centavos omitidos)

**1. Base de preparação**

As demonstrações financeiras foram elaboradas de acordo com as práticas contábeis adotadas no Brasil e pela resolução nº1.409/12, aplicáveis pelas entidades sem finalidade de lucros, ambas emitidas pelo Conselho Federal de Contabilidade (CFC).

**2. Caixa e equivalentes de caixa**

Incluem dinheiro em caixa, depósito bancários e outros investimentos de alta liquidez, com vencimentos originais de até três meses (com risco insignificante de mudança de valor), sendo R\$ 6.130,61 em espécie, R\$ 26.097,45 em contas bancárias no País e R\$ 194.171,09 mantidos em aplicações financeiras no País.

**3. Subvenção CEF/CBC**

Em 2015 e 2016 foram assinados convênios entre o Clube Esperia e a CBC – Confederação Brasileira de Clubes, para promover a formação esportiva, com recursos disponibilizados em conta corrente específica da Caixa Econômica Federal S/A, cujos saldos somaram respectivamente a quantia de R\$ 13 (treze reais) e R\$ 3.351.020 (três milhões, trezentos e cinquenta e um mil e vinte reais).

O convênio assinado em 2015 foi finalizado em 2016, relativo ao projeto 22 que foi destinado para aquisição de materiais e equipamentos esportivos e encontra-se em andamento no processo de aprovação da prestação de contas junto à CBC.

A CBC pela legislação de incentivo ao esporte recebe recursos de loterias federais, com o objetivo de incentivar a formação esportiva de modalidade olímpica e paraolímpica nos clubes a ela filiada.



#### **4. Créditos das Atividades de Lazer**

Neste grupo são registrados os valores a receber relativos às atividades esportivas e sociais do Clube e estão distribuídos entre os recursos:

Cheque Pré Datado	3.920.229
Cartões de Crédito	2.294.382
Cheques a Regularizar	294.673
Cheques em Caixa	3.361
Total	<u>6.512.645</u>

Não foram registrados no Contas a Receber os montantes relativos aos contratos da locação de espaços no Clube Esperia e os Concessionários correspondentes ao ano de 2017, os quais serão reconhecidos por regime de caixa, devido à incerteza em sua realização, no montante de R\$ 543 mil para o ano.

#### **5. Outras Contas a Receber**

Neste grupo estão registrados os valores a receber referentes à locação de espaço no Clube (concessionários), correspondentes ao mês de dezembro de 2016 a receber em janeiro de 2017, no montante de R\$ 101.473.

Ainda neste item foi apropriado o total de R\$ 2.370 milhões, correspondente as parcelas vincendas dos contratos vigentes.

#### **6. Adiantamentos Diversos**

Dentre os adiantamentos realizados, está registrado o total R\$ 68.073,22 correspondente ao pagamento efetuado a funcionários relativos às suas férias quitadas em dezembro a serem gozadas em janeiro de 2017, em cumprimento ao art. 145 da CLT onde estabelece que a remuneração das férias deve ser paga em até dois dias antes do início do período de gozo.

#### **7. Bens e Despesas a Apropriar**

Neste grupo foram registradas as compras de Bens e Material de Consumo, adquiridos com os recursos do convênio 22 firmado com a CBC – Confederação Brasileira de Clubes, que serão incorporados no Ativo após a aprovação da mesma, na prestação de contas apresentada no montante de R\$ 792.829,46.

#### **8. Outras Contas a Receber – Longo Prazo**

Está registrado neste grupo o total em cheques pré-datados, vincendos em 2018 a 2020.

#### **9. Depósitos Judiciais**

Nesta conta foram registrados depósitos referentes a Processos Cíveis e Trabalhistas no montante de R\$ 143.010,05.

#### **10. Novos Planos e Novos Planos a Apropriar**

Foram registradas nestes grupos, as vendas de novos planos a partir de Agosto de 2010 e a sua respectiva contrapartida no Passivo, com apropriações mensais de receitas e baixas por recebimento.

### Novos Planos

	5.230.110
Vendas	11.836.433
Baixa por recebimento	<u>-11.039.158</u>
<b>Em 31/12/2016</b>	<b><u>6.027.385</u></b>

### Novos Planos a Apropriar

Em 31/12/2015	5.271.415
Vendas	11.836.433
Baixas no Ano	<u>-10.782.675</u>
<b>Em 31/12/2016</b>	<b><u>6.325.173</u></b>

### 11. Imobilizado

Adição mais significativa neste item foi da Academia Esperia localizada no conjunto sócio esportivo, com aquisição de novos equipamentos dentre eles o de climatização e ainda a instalação de um novo piso.

### 12. Fornecedores

As contas a pagar aos fornecedores são obrigações a pagar por bens ou serviços adquiridos no curso normal dos negócios, sendo classificadas como passivos circulantes se o pagamento for devido no período de até um ano. Caso contrário, as contas a pagar são apresentadas como passivo não circulante. Elas são, inicialmente, reconhecidas pelo valor justo e, subsequentemente, mensuradas pelo custo amortizado com o uso do método de taxa efetiva de juros. Na prática, são normalmente reconhecidas ao valor da fatura correspondente.

Mussulini Advogados (honorários Adv. pelo êxito na ação estadual - op. do bingo em 1995)	85.545
Eletropaulo - energia elétrica de dez/ 2016	78.895
Sergio Bracco - saldo da condenação na ação do furto veiculo no estacionamento em 2013	45.600
Comgás - consumo de gás em dez/2016	28.923
Contas Correntes (Futebol+Futsal)	27.332
Ativo - serviços contábeis e de pessoal - rescisão de contrato em 15/8/2016	19.500
Nutri Sabor - fornecimento de refeição para funcionários	17.706
MPA (material da piscina)	11.236
Delta (material de limpeza)	10.253
Bruno - serviços de consultoria para área de marketing e comunicação	9.000
Romagnani - hon.advocáticos de dez/ 2016	7.000
grofillex do brasil	6.930
Eco Press - hon. Assessoria de Imprensa	4.421
Marol ( material manutenção da piscina )	4.135
Outras contas a pagar com valores individuais inferiores a R\$ 4,0 mil	99.069
<b>Total</b>	<b>455.545</b>

### 13. Salários a Pagar

O montante registrado de R\$ 59.595,09 mil refere-se a saldo a pagar da folha do mês de dezembro de 2016, quitados no dia 02 de janeiro de 2017.

#### 14. Empréstimos

Os empréstimos são reconhecidos, inicialmente, pelo valor justo, líquido dos custos incorridos na transação e são, subsequentemente, demonstrados pelo custo amortizado. Os empréstimos são classificados como passivo circulante, a menos que a Companhia tenha um direito incondicional de diferir a liquidação do passivo por, pelo menos, 12 meses após a data do balanço.

	Curto Prazo	Longo Prazo	Total
Banco Bradesco S/A	1.473.795	1.107.500	2.581.295
Banco Safra	208.333	-	208.333
Banco Santander	13.333	26.665	39.998
Pessoa Física	26.650	24.429	51.079
<b>Total</b>	<b>1.722.111</b>	<b>1.158.594</b>	<b>2.880.705</b>

ano da realização.....>	2.017	2.018	2.019	2.020	Total
Banco Bradesco S/A	1.473.795	652.500	395.000	60.000	2.581.295
Banco Safra S/A	208.333				208.333
Banco Santander S/A	13.333	13.333	13.332		39.998
Pessoa Física	26.650	24.429			51.079
<b>TOTAIS</b>	<b>1.722.111</b>	<b>690.262</b>	<b>408.332</b>	<b>60.000</b>	<b>2.880.705</b>

#### 15. Contribuições e Impostos

	PASSIVO		Total
	CIRCULANTE	NÃO CIRCULANTE	
	Curto Prazo	Longo Prazo	
<b>CONTRIBUIÇÕES E IMPOSTOS</b>			
REFIS L. 11.941	224.400,60	1.551.301,37	1.775.701,97
INSS PATRONAL PARCELAMENTO ATIVO	361.569,56	1.114.839,48	1.476.409,04
FGTS PARCELAMENTO ATIVO NA CEF LIQ. - COMP. 01/2013 A 09/2014	30.252,12	277.765,68	308.017,80
ISS PARCELAMENTO ATIVO - OPERAÇÃO DO BINGO DE 1995	188.134,54	600.412,57	788.547,11
ISS PARCELAMENTO ATIVO	9.221,08	44.568,53	53.789,61
CONTRIBUIÇÃO SINDICAL/NEGOCIAL PARCELAMENTO ATIVO 2014 A 2016	106.608,97	-	106.608,97
AUTO DE INFRAÇÃO - MT/RFB - PARCELAMENTO ATIVO	19.684,68	47.863,18	67.547,86
<b>TOTAL COM PARCELAMENTO ATIVO</b>	<b>939.871,55</b>	<b>3.636.750,81</b>	<b>4.576.622,36</b>
<b>IMPOSTOS A PARCELAR</b>			
INSS A PARCELAR - COMPETENCIA AGO/2013 A DEZ/2016	-	5.254.909,51	5.254.909,51
IRRF A PARCELAR COMPETENCIA 2013 A 2015	-	421.751,88	421.751,88
CSLL/COFINS/PIS A PARCELAR COMPETENCIA 2013 A 2016	47.204,54	72.874,61	120.079,15
PIS S/ FL.DE PAGTO. A PARCELAR - COMP. DEZ/2013 A DEZ/2016	-	197.073,65	197.073,65
<b>TOTAL A PARCELAR</b>	<b>47.204,54</b>	<b>5.946.609,65</b>	<b>5.993.814,19</b>
<b>IMPOSTOS A RECOLHER</b>			
ISS COMPETÊNCIA 2016	13.366,43	-	13.366,43
FGTS COMPETENCIA DEZ/2015 A DEZ/2016	577.071,55	-	577.071,55
IRRF COMPETÊNCIA JUL/2016 A DEZ/2016	84.644,43	-	84.644,43
TOTAL	675.082,41	-	675.082,41
<b>TOTAL GERAL</b>	<b>1.662.158,50</b>	<b>9.583.360,46</b>	<b>11.245.518,96</b>

## 16. Provisões Trabalhistas

Tratam-se das provisões de férias e encargos sobre férias:

Provisão para Férias	1.342.961
Provisão S/Encargos S/Ferías	502.763
Total	<b>1.845.724</b>

## 17. Adiantamento de Clientes

Contratos firmados em 2016, cujos locatários realizarão seus eventos em 2017.

## 18. Subvenção – CBC

Corresponde aos convênios firmados com a CBC, relativos aos projetos 46 e 6 para aquisição de materiais, pisos e mão de obra, ambos para formação de atletas.

## 19. Reserva para Investimento

Foi constituída a reserva para investimento através da aplicação de 5% sobre o total das parcelas de vendas dos novos planos creditadas na Receita de Manutenção, contabilizada no resultado do exercício, somada a contribuição dos associados pagantes da taxa de investimento.

## 20. Outras Contas a Pagar

Total de R\$ 281.880,90, corresponde ao valor das parcelas dos honorários advocatícios gerados na defesa apresentada na ação judicial contra a cobrança da taxa estadual aplicada nas operações do bingo realizado em 1995. Valor da causa no processo foi avaliado em R\$ 11 milhões.

## EXERCÍCIO DE 2016

### Índices oficiais Macro Econômicos:

INFLAÇÃO – IPCA 6,29% – INPC 6,58% – IGPM 7,17% – IPC-Fipe 6,54% – PIB -3,6%

REDUÇÃO NA TARIFA DE ENERGIA: 10% (Agência Nacional de Energia Elétrica)

REDUÇÃO NA TARIFA DO GÁS: 6% (Sindicato Nacional das Empresas Distribuidoras de Gás)

### **REAJUSTES PREVISTOS E APROVADOS:**

- . Contribuição Social: 10% e 6% de inadimplência
- . Cursos: 15% nas mensalidades cobradas dos associados.
- . Taxa de Armários e demais taxas Administrativas: 10%
- . Locação para concessionários: reajuste médio 7%
- . UNINOVE: 10%
- . Pessoal: 10%
- . Serviços contratados de terceiros: 10%
- . Demais despesas: 5% em média

Orçamento executado em 2016, aprovado pelo CD em 30/11/2015, tomou como base a movimentação realizada até outubro de 2015 mais o estimado para os meses de novembro e dezembro de 2015.

Apesar da grande crise que o Brasil vem enfrentando nos últimos períodos, no tocante ao cenário político econômico e financeiro, deixando cada vez mais incontrollável qualquer gestão e administração, procuramos neste exercício executar a peça orçamentária com muito rigor nos gastos assim como também com empenho e responsabilidade na aplicação e compatibilização dos nossos recursos.

No Balanço feito entre as Receitas e Despesas, tivemos um déficit apurado de R\$ 408 mil, em grande parte decorrente principalmente dos gastos não recorrentes inesperados e não previstos, apropriados neste exercício no total de R\$ 566 mil. Relativos as operações do bingo de 1995 - totalizado em R\$ 403 mil + R\$ 106 mil correspondente as multas aplicadas em 2014/2015 durante a fiscalização do Ministério do Trabalho sobre a movimentação de 2014 e 2015 + R\$ 57 mil referente a condenação do furto de veículo que se encontrava, em 2013, no estacionamento, sentença desfavorável ao clube - processo 328303620/2013 de Paulo Sergio Gracco.

Desconsiderando os gastos não recorrentes, acima relacionados, o resultado deste exercício passaria a ser um superávit de R\$ 158 mil.

Diante de todas as dificuldades e expectativas, na execução da proposta orçamentária tivemos algumas variações entre o Previsto aprovado e o Realizado, onde destacaremos as principais no trabalho a seguir.

Para efeito de comparação entre os valores previstos e realizados, efetuamos reclassificações e agrupamentos de algumas rubricas contábeis.

A apresentação dos valores está expressa em mil R\$.

## DEMONSTRAÇÃO DE RESULTADOS EM 31/12/2016

### 1. RECEITAS:

	SALDOS ACUMULADOS		variação	
	PREVISTO	REALIZADO	P/R	
<b>RECEITA DE MANUTENÇÃO</b>			R\$	%
Contribuicao Social	10.734	12.144	1.410	13
Outras Arrec.Associativas (armários,tx.médica, tx.exp. E rendas extras)	922	892	-30	-3
Arrecadação - cursos e atividades (esportivo e social)	701	766	65	9
Taxa de Uso de Espaços	4.364	3.423	-941	-22
<b>TOTAL</b>	<b>16.721</b>	<b>17.225</b>	<b>504</b>	<b>3</b>

Neste quadro não estão computadas as receitas arrecadadas dos eventos, no montante de R\$ 494 mil, as quais constam do quadro próprio deste trabalho, apresentado por evento no item 3. Resultado com Eventos.

**Contribuição Social** - a variação acima do previsto foi impulsionada principalmente com o aumento nas vendas de novos planos, em parte, motivadas pelas campanhas das vendas promocionais que apresentaram resultados bem-sucedidos. Dentre elas destacamos a denominada "Sócio Amigo" nos meses de junho a agosto e a Black Weekend realizada em dezembro.

Das mencionadas campanhas foram geradas entradas de novos associados usuários, a saber:

- Amigos do Peito: 1.380 pagantes e 102 isentos, totalizando a quantia de 1.482 pessoas;
- Black Weekend: 456 pagantes e 142 isentos, totalizando a quantia de 598 pessoas.

Também contribuiu significativamente para a variação positiva, as renovações de 510 contratos dos planos vencidos em 2016.

Com estas foram geradas a permanência dos associados usuários, a saber: 1.606 pagantes e 168 isentos, totalizando a quantia de 1.774 pessoas.

**Arrecadação (cursos e atividades esportivas)** – aumento decorrente da maior participação nos cursos.

**Taxa de Uso de espaços** – neste item são computados todos os espaços locados, inclusive para concessionários, UNINOVE e Prevent Senior.

Com a Prevent Senior tivemos um total arrecadado de R\$ 910 mil, referente ao período de março a dezembro enquanto que o previsto foi de R\$ 1.200 milhão e da UNINOVE o montante recebido de R\$ 1.092 mil correspondente a doze meses, contra o previsto de R\$ 1.056 milhão.

A partir de outubro o contrato da UNINOVE passou a mensalidade de R\$ 88 mil para R\$ 100 mil, bem como foi revisto os termos pactuados gerando a inclusão da cláusula do reajuste anual com aplicação do índice inflacionário acumulado medido pelo IGPM.

A redução apresentada em relação ao previsto ocorreu principalmente em função da significativa queda nas locações do salão social, salão azul, restaurante com saguão e boate.

## 2. DESPESAS:

	SALDOS ACUMULADOS		variação	
	PREVISTO	REALIZADO	R/P	
<b>DESPESAS DE MANUTENÇÃO</b>			<b>R\$</b>	<b>%</b>
Pessoal	10.874	11.374	500	5
Gerais	2.639	3.089	450	17
Financeira (encargos s/emprestimos, antecipações e demais tarifas)	1.584	1.795	211	13
Luz	1.114	990	-124	-11
Gás	605	415	-190	-31
Tributárias	69	93	24	34
<b>TOTAL</b>	<b>16.885</b>	<b>17.756</b>	<b>871</b>	<b>5</b>

No quadro das Despesas não estão computados os gastos realizados com os eventos, no total de R\$ 371 mil, as quais constam do quadro próprio deste trabalho apresentado por evento no item 3. Resultado com Eventos.

**Pessoal** – Na convenção coletiva do sindicato dos empregados ficou estabelecido um reajuste de 10,97% aplicado até novembro/2016 e sobre este mês + 5,22% para a competência de dezembro de 2016, equivalendo ao total de 11,41% de aumento real, enquanto que o previsto foi de 10%.

Número de funcionários: previstos 227, enquanto que o número de ativos em 31/12/2016 foi de 231. Sem valor previsto, neste ano tivemos novas admissões em número de 4 pessoas correspondente ao gasto no ano totalizado em R\$ 111 mil, já computado os encargos trabalhista. Elas foram alocadas nos seguintes centros de custo: 1 técnico de arco e flecha, 1 aux. adm. na Secretaria da Fiscalização - área de Patrimônio, 1 Analista de folha de pagamento e 1 estagiário na área de informática, ambos na área Administrativa.

**Gerais** – o gasto acima do previsto, em parte, decorreu dos principais itens, a saber:

- Gastos sem valor previsto – R\$ 444 mil:

**1)** o clube foi favorecido com o êxito obtido na ação judicial decorrente das operações do bingo realizado em 1995, relativa a cobrança da taxa de licença estadual, cujo valor da causa foi avaliado em R\$ 11 milhões.

Com os trabalhos jurídicos aplicados na defesa gerou honorários advocatícios, no montante total de R\$ 387,0 mil;

2) o Clube foi condenado a pagar na ação judicial de 2013, movida pelo ex-associado Paulo Sergio Gracco – processo 328303620/2013, que teve seu veículo furtado no estacionamento, o valor de R\$ 57 mil.

- Gastos acima do previsto aprovado – R\$ 279 mil:

a) R\$ 49 mil, aplicados em despesas esportivas com federações, transporte e arbitragem, em decorrência da maior participação em jogos, torneios e campeonatos, os quais decorreram das atividades vinculadas aos projetos da CBC;

b) R\$ 38 mil, relativo a honorários médicos, em decorrência do aumento no número de associados;

c) R\$ 48 mil, referente aos honorários pagos pela elaboração do projeto 46 aprovado na CBC;

d) R\$ 144 mil, aplicados nas despesas de manutenção e reformas para adequação da nova sala de musculação e ballet, quadras de tênis e Beach Tênis, piso do ginásio principal.

**Financeiras** – aumento em relação ao previsto composto abaixo, em grande parte, decorreu: dos acréscimos legais gerados na quitação do FGTS referente às competências de 2015 e do IRRF de 2016 mais o total de R\$ 106 mil correspondentes às multas aplicadas na fiscalização realizada em 2014 e 2015 pelo Ministério do Trabalho, sobre as operações dos mesmos anos e principalmente dos encargos financeiros que contribuíram significativamente para o gasto acima do previsto.

	Previsto	Realizado	Varição R x P
Tarifas diversas	128	144	16
Encargos financeiros s/antecipações de recebíveis + juros incorridos s/ empréstimos	1.314	1.489	175
Multas e juros	142	162	20
<b>Total</b>	<b>1.584</b>	<b>1.795</b>	<b>211</b>

**Luz** – neste ano, foi aplicada pelo governo uma redução na tarifa em torno de 10% e ainda substituímos algumas lâmpadas para o modelo mais econômico “Led”, diminuindo ainda mais o valor realizado em relação ao previsto.

**Gás** – neste exercício, foi aplicada pelo governo uma redução na tarifa em torno de 6% e igualmente ao da luz também efetuamos alguns trabalhos com objetivo de diminuirmos ainda mais os gastos, neste item foi feito uma maior manutenção nos aquecedores que contribuíram na realização abaixo do previsto.

**Tributárias** – aumento em relação ao previsto aprovado, em parte, decorrente dos gastos com a quitação de R\$ 16 mil, correspondente à taxa de licença municipal, gerada na inscrição do bingo realizado em 1995.

Durante o primeiro semestre demos início no trabalho de revisão dos contratos de serviços que contribuíram para o maior controle e redução de gastos, tais como:

	Contrato	Novo	Redução
<b>Revisão dos contratos de serviços</b>	<b>Rescindido</b>	<b>Contrato</b>	<b>Mensal</b>
- Honorários Advocatícios	11.000,00	7.000,00	4.000,00
- Serviços de Desinsetização/Desratização	2.400,00	1.785,00	615,00
- Serviços assistência e locação de equipamentos - área de TI*	5.345,00	-	5.345,00
* Estes serviços foram incorporados ao contrato já existente com o Prestador dos Serviços A Casa do Micro dentro do gasto mensal de R\$ 8 mil			
- Serviços Contábeis e de Pessoal *	13.000,00	5.338,00	7.662,00
* Estes serviços passaram a ser realizados por funcionários efetivos do clube: Com a contratação para as tarefas do Depto. Pessoal e para área Contábil foram reaproveitados os profissionais existentes no clube			
- serviços de consultoria na área de marketing e comunicação	22.000,00	9.000,00	13.000,00
<b>total – mês</b>	<b>53.745,00</b>	<b>23.123,00</b>	<b>30.622,00</b>
<b>Total em 12 meses</b>			<b>367.464,00</b>

### 3. RESULTADO COM EVENTOS:

Resultado com Eventos	receita	despesa	resultado	previsto
Carnaval na folia	45	20	26	71
festa junina	154	123	30	80
noite dos namorados	32	29	3	3
noite do chorinho	7	24	-17	1
noite italiana	111	61	50	0
noite arabe	24	23	1	1
baile aniv	42	53	-11	0
esp.ballet	33	35	-2	0
eventos diversos	46	4	44	8
<b>Total</b>	<b>494</b>	<b>371</b>	<b>123</b>	<b>164</b>

Eventos diversos: semana da arte, semana da mulher, espetáculo de dança com grupo da Vila Maria – Brasil Latin Open, jornada de férias, teatros, passeios turísticos, oficinas de bijuteria e mosaico, bazar cultural.

### 4. DÉFICIT

RESULTADO DA MANUTENÇÃO	Previsto	Realizado	Variação	
			R\$	%
Total da Receita	16.721	17.225	504	3%
Total da Despesa	16.885	17.756	871	5%
Resultado com Eventos	164	123	-41	-25%
<b>RESULTADO EM 31/12/2016</b>	<b>0</b>	<b>-408</b>		

Cabe frisar que o déficit acima apresentado, em grande parte, decorreu do reconhecimento dos gastos não correntes inesperados e não previstos para este período, a saber:

#### - Itens não recorrentes:

- 1) regularização de taxas cobradas pela fazenda municipal no total de R\$ 16 mil e R\$ 387 mil, referente aos honorários advocatícios mencionados no item das despesas, ambos totalizaram o montante de R\$ 403 mil decorrentes das operações do bingo de 1995;
- 2) R\$ 106 mil, correspondente as multas aplicadas pelo Ministério do Trabalho em fiscalização realizada durante o ano de 2015;
- 3) R\$ 57 mil, relativo a condenação do clube na ação judicial - processo 328303620/2013 de 2013, do ex-associado Paulo Sergio Gracco que teve o seu veículo furtado no estacionamento.

Atingindo o montante total de R\$ 566 mil, incluso nas Despesas deste exercício.

Desconsiderando os itens não recorrentes o Resultado deste Exercício passaria a um Superávit de R\$ 158 mil.



## 5. RECEITA PATRIMONIAL

TAXA P/ INVESTIMENTOS e RESERVA PARA CONTINGÊNCIAS					
(R\$ mil)					
ORIGENS			RECURSOS		
	previsto	realizado		previsto	realizado
Títulos Sociais	297	101	Empr. bancários (valor principal) ***	707	988
Taxa de Investimento - novos planos	346	285	processos judiciais	52	-
Taxa de Investimentos - contribuintes	116	190			
insuficiência de origem ****		412			
<b>- Total (1+2)</b>	<b>759</b>	<b>988</b>	<b>TOTAL</b>	<b>759</b>	<b>988</b>

\*\*\*\* quitado com recursos da venda dos planos, em especial com o resultado positivo atingido na campanha promocional do Sócio amigo

\*\*\* juros computados na Despesas de Manutenção

## 6. CONTINGÊNCIAS

### PROCESSOS JUDICIAIS

Tipo de Ação	Risco Remoto		Risco Provável		Risco Possível		Total	
	Qtde.	R\$ mil	Qtde.	R\$ mil	Qtde.	R\$ mil	Qtde.	R\$ mil
Trabalhista	01	430	19	1.045	01	173	21	1.648
Cível	02	81	02	49	03	33	07	163
Tributário			01	1.617			01	1.617
Total	03	511	21	2.711	04	206	28	3.428

Qtde.= quantidade

**Tributário** - pendente de julgamento o 2º Processo do bingo de 1995, contra a Fazenda Estadual.

Não foi computado neste quadro o processo das áreas públicas

# RELATÓRIO DAS ATIVIDADES DESENVOLVIDAS

## RECURSOS HUMANOS

Admissão: realizar todo processo de documentação do candidato (exame médico admissional, vale transporte, abertura de conta corrente, seguro de vida, inclusão na assistência médica, odontológica, farmácia, uniforme, vale refeição, EPI's e regulamento interno).

Registro no sistema Contmatic, emissão de contrato e estágio, salário família, cadastro no PIS, declaração de dependentes, anotações em carteira de trabalho, emissão do crachá funcional definitivo.

Levantamento de informações para processos trabalhistas, preparação de documentos e envio ao jurídico.

Participar de audiências atuando como preposto, quando necessário.

Acompanhar palestras e cursos internos, como ex: Brigada de Incêndio, DST, Campanha da aferição da pressão arterial e diabetes, semana da SIPAT e também cursos externos, E-Social, CIEE Aprendiz.

Estudos, implantações e manutenção de benefícios tais como: uniformes, vale transporte, refeição e vale alimentação, assistência odontológica, assistência médica, reembolso de óculos (15), enxoval de bebê (08), SESC, farmácia e vale alimentação.

Recrutamento e Seleção de pessoal externo para vagas em aberto, total de 48 pessoas contratadas em 2016, gerando um fluxo de recrutamento de 480 candidatos, utilizando uma média de 10 pessoas para cada vaga.

Total de admissões em 2016 : 48

Total de demissões em 2016: 41

Acompanhamento do programa menor aprendiz, conforme lei 10097. Total de 9 aprendizes, 3 no Recursos Humanos, 4 no SAAS, 1 na Contabilidade, 1 no Vendas, encerrando 2016 com 9 aprendizes no programa.

Trabalhos relacionados a cargos e salários e movimentação de pessoal, com o intuito de enquadramentos e promoções.

Assistência ao funcionário com problemas de ordem financeira, de saúde e encaminhamentos.

Realização de trabalhos festivos, como por exemplo, páscoa, compra de vale cesta, bazares, pesquisas, etc., fornecendo relações diversas à Comissão Social Feminina, verificando dependentes, confeccionando cartazes, envio de e-mail e outros.

Controle de vencimento de contratos de experiência e efetuar os trâmites para efetivação ou dispensa.

Acompanhamento da CIPA, PPRA, PCMSO, PPP.

Controle do serviço de alimentação através de reuniões com funcionários e Nutricionista para avaliação da qualidade, reclamações ou relato de ocorrências a fim de sanar eventuais problemas.

Atendimento a funcionários, gestores e Diretoria em assuntos diversos ligados à área de Recursos Humanos e ex-funcionários que vêm requerer documentação.

Atendimento à Fiscalização trabalhista fornecendo relatórios ou informações requeridas.

Implantação da folha de pagamento em julho/2016 através do Clube Esperia, sendo que antes era através de empresa terceirizada.

Contratos de trabalho e aditivos contratuais.

Rescisão contratual.

Opção de vale transporte, inclusão em sistema e solicitação de pagamento do mesmo.

Emissão de guias de recolhimento, recibos de pagamento, GPS, CAGED, FGTS, DARF.

Provisão de férias, 13º salário.

Cálculo prévio de rescisões trabalhistas.

Aviso e recibo de férias.

Emissão de ficha financeira.

Emissão de carta de referência, comprovação de vínculo, horário, etc..

Tratamento do ponto eletrônico relativo à justificativa de faltas com atestados, horas extras, troca de horário, etc.

Monitorar o banco de horas verificando créditos e débitos tratados pelos gestores de cada área.

Solicitação de pagamento de todas as obrigações trabalhistas tais como: guias de contribuições e impostos (GPS, FGTS, IRRF, Contribuição sindical, negocial, rescisão trabalhista, férias a pagar, 13º salário, etc.).

Preparar os arquivos dos valores a serem pagos aos funcionários no adiantamento quinzenal e da folha de pagamento para envio ao banco.

Homologação no sindicato da categoria.

Elaboração de RAIS, geração de arquivo para DIRF e informes de rendimento, anualmente.

Confecção das cartas e aplicação de advertência, dispensa, suspensão e outras comunicações aplicáveis aos funcionários.

Elaborar relatório para fins de aposentadoria.

Impressão mensal dos demonstrativos de pagamento e ponto correspondente para assinatura dos funcionários e arquivo.

Executar outras tarefas inerentes ao departamento, gerar solicitações de pagamento diversas, marcar consultas, organizar arquivos, comunicações internas, etc..

Controle dos parcelamentos de FGTS (atual e antigo).

Fechamos o ano de 2016 com 237 funcionários, tendo por base estes números, nosso turn over anual foi de 19 %.

## **COMERCIAL**

### **EVENTOS INTERNOS**

SETOR	TOTAL	TIPO
DPTº SOCIAL	239	Palestras, aulas, jantares, cinema, etc.
DPTº ESPORTIVO	110	Palestras, reuniões, treinamentos, etc.
PRESIDÊNCIA	07	Reuniões
OUTROS	27	Palestras CIPA, RH.

## RESUMO LOCAÇÃO DE ESPAÇOS

	PESSOA JURÍDICA	PESSOA FÍSICA	ENTIDADE BENEFICENTE	OUTROS	TOTAL GERAL
SL. SOCIAL	13	1	4	0	18
SL. GRENÁ	2	4	2	0	8
SL. AZUL	3	5	3	0	11
REST + SAGUÃO	2	5	1	0	8
BOATE	3	44	-	-	47
AUDITÓRIO	3	4	-	0	7
QUIOSQUE	-	2	-	0	2

OBS.: Tivemos 02 contratos cancelados em 2016.

## COMUNICAÇÃO

### Divulgação

Revista Esperia: 6 edições bimensais.

Redes Sociais: Blog e Facebook.

### Mídia

#### 1. Eletrônica

Matéria na TV: 25

Matéria TV Online:4

Matéria Rádio:149

Total de exposição: aprox. 1h30min

#### 2. Imprensa e online

Total de matérias: 185

### Veículos de Mídia

**TVs:** Jornal Nacional – TV Globo, Jornal Hoje - TV Globo, SPTV – TV Globo, Programa Bem Estar - TV Globo, Jornal Bom Dia São Paulo – TV Globo, Esporte Espetacular - TV Globo, Programa Como Será – TV Globo, Globo Esporte - TV Globo, É de Casa - TV Globo, Roda Viva -TV Cultura, TV Folha de São Paulo, Esporte Fantástico - TV Record, Programa Okay Pessoal – SBT, Programa Stadium – TV Brasil, SporTV News – SporTV, TV Interativa, MSN, BandSports, Bate Bola.

**Rádio:** Bandeirantes - O Pulo do Gato, Agência Rádio Web, Rádio Font, Rádio Porto União, Rádio Comunidade, Rádio Zoar, Rádio New Life, Rádio Paulo Bento, Rádio 101 FM e Sociedade AM, Rádio Nova Paiaguás, Rádio Beta, Rádio Timóteo, Rádio Porto Mar, Rádio Sertânia, Rádio Paulista, Rádio Acre, Rádio FM do Povo, Rádio Difusora, Rádio Compasso, Rádio FM 101.1, Rádio Juazeiro FM, Rádio Metropolitana, Rádio Tradicional, Rádio Mar Azul, Rádio Studio, Rádio Vale do Guaribas, Rádio Difusora, Rádio Ativa, Rádio Itabaiana, Rádio Gabriela, Rádio Iracema, Rádio Brotas, Rádio Cantão, Rádio Saldanha, Rádio Matense, Rádio Mensagem, Rádio Palmeira, Rádio Arai, Rádio Cultura, Rádio Metropolitana, Rádio Lago Azul, Rádio

Roquette Pinto, Rádio FM, Rádio R, Rádio Independente, Rádio CRN, Rádio Serrana, Rádio Top Seara FM, Rádio Princesa, Rádio Cidade, Rádio Sucesso, Rádio Líder, Rádio Esperança, Rádio Aurora FM, Rádio Nova Conquista, Rádio Ativa, Rádio Sintonia, Rádio Mar Azul, Rádio Aruanã, Rádio Salzanense, Rádio Cultura Oeste, Rádio Cidade Jundiá, Rádio Litorânea, Rádio Colinense, Rádio Difusora, Rádio Seara, Rádio Evidência, Rádio 105, Rádio Vitória, Rádio Interativa, Rádio Comunidade do Vale, Rádio Germânia, Rádio Atividade, Rádio Blau Nunes, Rádio Alternativa web, Rádio Capital, Rádio de Monte Alegre, Rádio Tangará, A Rádio do Coração, Rádio Santo Antônio, Rádio Independência, Rádio Shema, Rádio Liberdade, Rádio Interativa, Rádio Atitude, Rádio Ipanema, Rádio Acesa, Rádio Futura, Rádio Verde Amazônia, Rádio Vale do Mel, Rádio Canção Nova, Rádio Colonial, Rádio Ouro Verde, Rádio Nova, Rádio Colmeia, Rádio Correio, Rádio Difusora Nortestado, Rádio São Gonçalo, Rádio Timbira, Rádio Pinhal da Serra, Rádio Farol, Rádio Sociedade, Rádio Cidade, Rádio Santanense, Rádio Alternativa, Rádio Compasso, Rádio Nova, Rádio Educadora, Rádio Líder, Super Rádio de Piratininga; Rádio 105, Rádio Jacutinga, Rádio Alto Rio Doce, Rádio Cidade Verde, Rádio Pérola AM, Rádio Pérola, Rádio Liberdade, Rádio Difusora, Rádio Esperança, Rádio Surubim, Rádio Rio Mar, Rádio Líder, Rádio Metrópole, Rádio Oásis, Rádio Porto Alegre, Rádio Vale do Quincoê, Rádio Rio Claro, Rádio Ouro Negro, Rádio Vanguarda, Rádio Montanhesa, Rádio Aliança, Rádio Ponte Nova, Rádio Marabá, Rádio Santa Cruz, Rádio CS, Rádio Fraternidade, Rádio Miradouro, Rádio Sorriso, Rádio Princesa, Rádio Palmares, Rádio Sociedade, Rádio Gazeta AM, Rádio Ouro Verde, Rádio Sintonia, Rádio Cantate, Rádio Rede do Bem, Rádio Montana, Rádio Acreditar, Rádio Independência, Rádio Cultura, Rádio Z, Rádio Litorânea, Rádio Cidade.

**Jornais:** Folha de São Paulo, O Estado de São Paulo, Jornal Lance!, Diário do ABC, Metrô News, A Gazeta da Zona Norte, Semanário da Zona Norte, Jornal SP Norte.

**Guias, Revistas e portais online:** O Estado de São Paulo, Guia da Folha, Folha de S.Paulo, Guia Divirta-se Estadão, Revista Veja, Revista Piauí, Revista Vogue, Revista GQ, UOL, Terra, ESPN, Fox Sports, Esporte Interativo, Terceiro Tempo, Agito SP, Metropolitana FM Bares SP, LanceNet!, Gazeta Esportiva, Bloguinho da Bibi, Bora Aí, Portal R7, Gazeta Esportiva, Guia da Semana, Instituto Pinheiro, Jornal SP Norte, ObaOba, Universo ZN, Sampa Online, Portal da Zona Norte, Viva a Zona Norte, Território Eldorado, SpotLife, ZN na Linha, Qual Viagem, SEGS, Diversório, Vale Kids, Diversório, A Gazeta da Zona Norte, Semanário da Zona Norte, site CBDA, BOL, Diário da Região, Diário do Litoral, Folha Web, Federação Paulista de Basketball – FPB, Globo Esporte, Jornal de Brasília, Portal Terra, Primeira Mão MT, Sempre Peixe e Tribuna do Sertão, Site da CBC.

## **SOCIAL**

### **Eventos Sociais**

<b>Evento</b>	<b>Dia</b>	<b>Público</b>
<b>Festa a Fantasia na Folia</b>	<b>09/02/2016</b>	<b>1942</b>
<b>Carnaesperia</b>	<b>26/09/2016</b>	<b>82</b>
<b>Noite Paulistana</b>	<b>15/05/2016</b>	<b>215</b>
<b>Noite dos Namorados</b>	<b>11/06/2016</b>	<b>206</b>
<b>Brasil latim Open</b>	<b>18/06/2016</b>	<b>1007</b>
<b>Festa Junina</b>	<b>25e26/06/2016</b>	<b>2250</b>
<b>Noite Italiana</b>	<b>27/08/2016</b>	<b>495</b>
<b>Noite Árabe</b>	<b>08/10/2016</b>	<b>195</b>
<b>Baile de Aniversário 116 anos</b>	<b>26/11/2016</b>	<b>333</b>

### Atividades Complementares e Lúdicas

Evento	Dia	Público
Aniversário do Coral	03/03/2016	180
Chegada do Papai Noel	11/12/2016	160

### Eventos Infantis

Evento	Dia	Público
Teatro - Frozem	01/02/2015	200
Aniversário da Brinquedoteca	05/11/2016	230

### Espectáculos

Evento	Dia	Público
Espectáculo de Ballet- Coppélia	19/11/2016	837

### Passeios

Evento	Dia	Público
Serra Negra	14/09/2016	25

## RECREAÇÃO/BRINQUEDOTECA

### Frequência

Jan	Fev	Mar	Abr	Mai	Jun	Jul	Ago	Set	Out	Nov	Dez
169	260	222	270	158	120	312	231	397	381	279	159

## CURSOS SOCIAIS

BALLET CLÁSSICO  
CORAL ESPERIA  
DANÇA DE SALAO  
ITALIANO  
TAPEÇARIA  
ZUMBA

## BIBLIOTECA

Em 2016, a Biblioteca realizou suas atividades sempre com o objetivo de prestarmos um bom serviço aos nossos consulentes. Assim, a entrega dos jornais O Estado de São Paulo; Folha de São Paulo e Lance! Mantiveram-se constantes e sem alterações no decorrer do ano. Porém, em relação às revistas da Editora Abril e Caras ocorreram alguns atrasos mais foram regularizadas.

Em relação aos livros em atraso, estamos tendo um bom resultado com as devoluções, devido às cobranças periódicas. Continuamos também com a substituição dos livros mais desgastados por livros mais novos, sempre levando em consideração o autor e a obra.

Durante o ano, montamos as exposições de autores, sempre como um estímulo a leitura. O escambo também continua fazendo sucesso.

No decorrer de 2016, a Biblioteca teve uma frequência total de 5.353 pessoas, numa média mensal de 446 associados. Foram efetuados 756 empréstimos aos consulentes e a quantidade de livros emprestados durante o ano totalizaram 1.053.

Foi introduzida a partir do mês julho a “Planilha de Atividades na Biblioteca”, que consiste em contabilizar os dados das atividades que são exercidas pelos associados em campos distintos. Estes campos são: Empréstimo e Devolução; Leitura; Estudo ou Trabalho; Outros (mais informações, consultar planilha “Frequência Biblioteca Detalhada 2016”).

Durante o ano tivemos alguns problemas com a limpeza da Biblioteca e problemas de infiltração decorrente da temporada de chuvas. Os mesmos demoraram a ser solucionados, e de forma parcial, já que os vazamentos voltaram com o verão de dezembro.

Nesse ano tivemos uma mudança significativa na Biblioteca, que foi a efetivação do colaborador Felipe G. Ribeiro. Essa efetivação nos dará uma melhor condição de trabalho e organização.

No início do ano, recebemos várias doações, num total de 714 livros. Essas doações passaram por uma triagem interna, da qual selecionamos os livros que ficariam no acervo da Biblioteca, sendo um total de 296 livros, os demais foram encaminhados para o Arquivo Histórico e depois doados para o Instituto Dom Bosco.

No ano de 2016 compramos 63 livros novos para a Biblioteca. Essas aquisições possibilitaram uma maior frequência por parte de nossos consulentes. Procuramos adquirir os novos títulos tendo como referência as indicações da Revista Veja, Internet e sugestões deixadas pelos associados.

Em 2017 temos como meta reformar as estantes e mesas do setor, trazendo mais conforto aos nossos associados.

## Frequência

	Homens		Mulheres		Crianças		Adolescentes		Total	Média diária
	H. 21 a 40 anos	H. acima de 40	M. 21 a 40 anos	M. acima de 40	C. Até 5 anos	C. 6 a 11 anos	A. 12 a 15 anos	A. 16 a 20 anos		
Janeiro	22	105	33	94	12	25	8	3	302	12,08
Fevereiro	58	146	42	96	8	55	22	13	440	18,33333333
Março	70	160	55	133	17	70	40	18	563	21,65384615
Abril	57	148	42	115	21	77	41	28	529	21,16
Maiο	40	114	45	61	9	45	24	17	355	14,79166667
Junho	54	95	50	59	1	46	17	28	350	14,58333333
Julho	40	126	73	111	10	78	24	16	478	18,38461538
Agosto	49	127	83	93	3	70	35	37	496	19,07692308
Setembro	65	145	81	113	4	69	20	27	523	20,92
Outubro	53	123	62	97	8	76	29	14	471	20,47826087
Novembro	48	143	57	109	3	77	42	9	488	20,33333333
Dezembro	38	138	36	74	1	41	17	13	358	14,91666667
<b>Total</b>	<b>594</b>	<b>1570</b>	<b>659</b>	<b>1155</b>	<b>97</b>	<b>729</b>	<b>319</b>	<b>223</b>	<b>5353</b>	
<b>Média</b>	<b>49,5</b>	<b>130,8333333</b>	<b>54,91666667</b>	<b>96,25</b>	<b>8,083333333</b>	<b>60,75</b>	<b>26,58333333</b>	<b>18,58333333</b>	<b>446,0833333</b>	<b>-</b>

Gráfico 1 - Frequência Biblioteca 2016  
Frequência anual por classificação etária e gênero

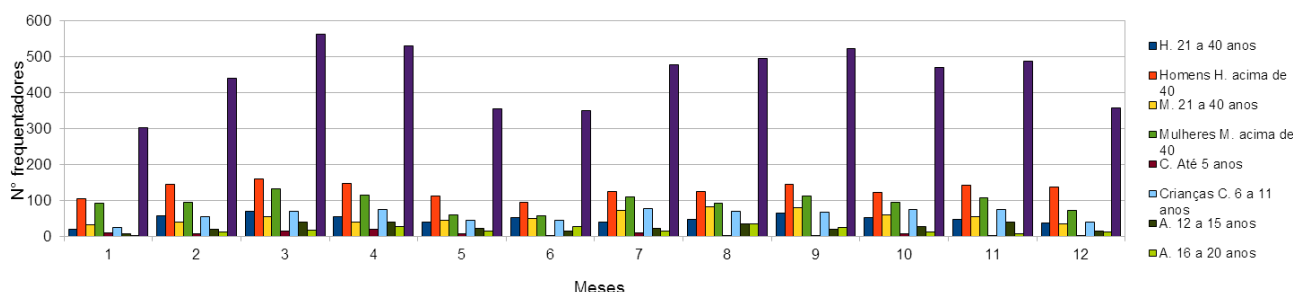

## Atividades na Biblioteca

	Empréstimo e Devolução		Leitura		Estudo ou Trabalho		Outros**		Total
	Manhã	Tarde	Manhã	Tarde	Manhã	Tarde	Manhã	Tarde	
Janeiro	-	-	-	-	-	-	-	-	-
Fevereiro	-	-	-	-	-	-	-	-	-
Março	-	-	-	-	-	-	-	-	-
Abril	-	-	-	-	-	-	-	-	-
Maio	-	-	-	-	-	-	-	-	-
Junho	-	-	-	-	-	-	-	-	-
Julho*	21	12	37	48	11	30	-	-	159
Agosto	39	27	70	104	35	91	56	74	496
Setembro	44	31	89	117	41	94	35	72	523
Outubro	38	37	77	135	30	76	17	61	471
Novembro	48	32	54	120	42	76	28	88	488
Dezembro	47	38	55	99	30	32	15	43	359
<b>Total</b>	<b>237</b>	<b>177</b>	<b>382</b>	<b>623</b>	<b>189</b>	<b>399</b>	<b>151</b>	<b>338</b>	<b>2496</b>
<b>Total Geral</b>	414		1005		588		489		-
<b>Média</b>	19,75	14,75	31,83333333	51,91666667	15,75	33,25	12,58333333	28,16666667	208

\*Dados coletados a partir do dia 21/07/16

\*\* Na primeira versão da tabela não havia o campo "Outros", sendo inserido no mês seguinte.

Gráfico das atividades na biblioteca  
Dados recolhidos das atividades exercidas

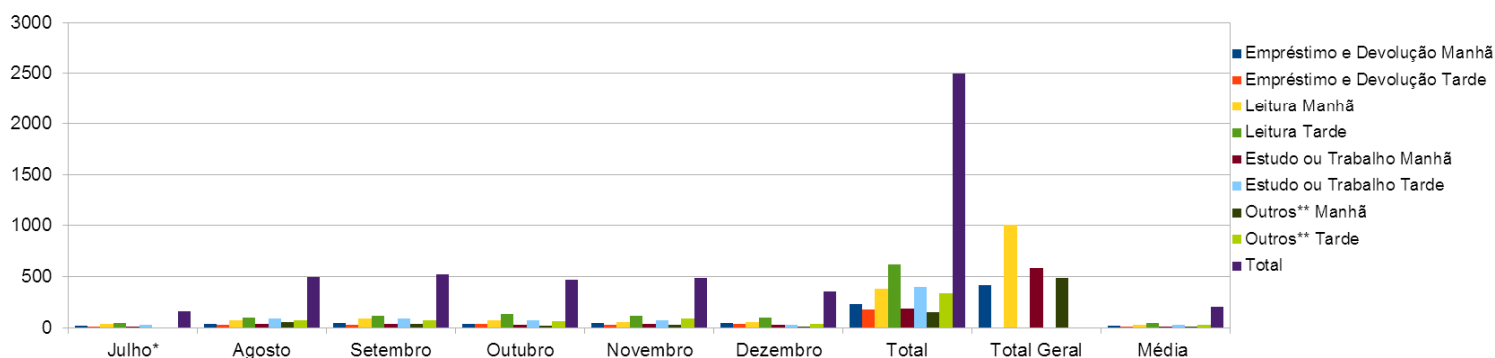

### Estatísticas de Empréstimo 2016

	Janeiro	Fevereiro	Março	Abril	Maió	Junho	Julho	Agosto	Setembro	Outubro	Novembro	Dezembro	Total	Média
Empréstimos	66	66	67	85	56	60	65	54	62	56	63	56	756	63
Quantidade de livros	93	86	90	132	86	75	88	70	79	87	90	77	1053	87,75
Público	42	45	43	45	38	36	37	34	35	36	42	36	469	39,08333333
Mais de um livro por pessoa	13	13	13	21	10	13	14	14	13	12	13	10	159	13,25



Estatísticas de Empréstimo  
Dados mensais de empréstimo

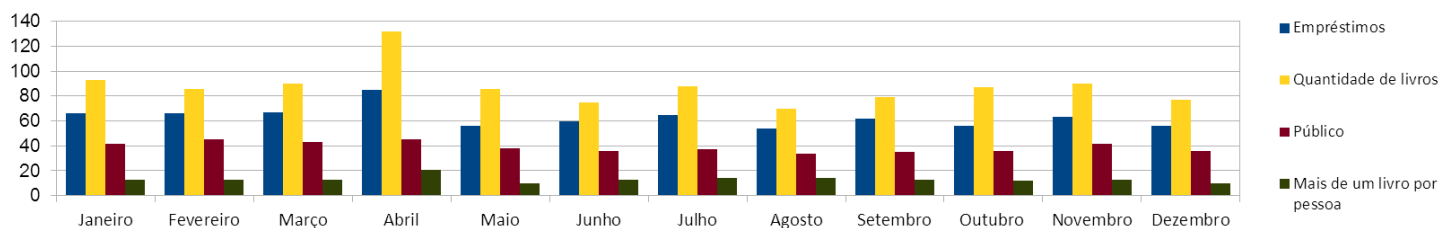

## ARQUIVO HISTÓRICO

Durante o ano de 2016, o Arquivo Histórico realizou uma série de atividades sempre com o objetivo de organizar acervo histórico. É importante lembrar que no mês de agosto houve um problema em nosso servidor que infelizmente resultou na perda de muitos documentos que tinham sido digitados, escaneados e catalogados, perfazendo anos de dedicação. Assim, tivemos que começar de novo as atividades que foram perdidas.

No início do ano foi solicitada pela Diretoria a montagem de uma exposição de troféus e documentos para o evento da posse da nova diretoria. Procuramos colocar na exposição os troféus e documentos mais significativos da nossa história.

Em fevereiro, o Arquivo Histórico recebeu novos displays de acrílicos para serem usados como suporte para informações de troféus e fotos, referentes aos atletas que obtiveram suas conquistas. Os displays foram feitos em duas medidas sendo: um no tamanho de uma folha A4 e o outro na medida 15 x 10 cm.

Nesse ano fizemos uma parceria com Arquivo do Estado de São Paulo para a montagem de uma exposição cujo título seria ***“O esporte na produção do espaço em São Paulo”***. A exposição seria dividida em 6 módulos, e um dos módulos retrataria os clubes ribeirinhos no rio Tietê do qual o Clube Esperia estaria inserido. Aproveitando que as olimpíadas ocorreriam no Brasil, optamos por falar da participação do Clube Esperia nas olimpíadas através das seguintes modalidades como: Atletismo, Basquete, Natação, Polo Aquático, Saltos Ornamentais, Esgrima e Tiro. Como a exposição não saiu por causa de contenção de gastos, o Arquivo Histórico montou a exposição que lhe cabia cujo título ficou: ***“O Esperia nas Olimpíadas - de 1932 a 1960”***.

Em abril, a BandNews gravou uma matéria no Salão Nobre do Clube com a nossa ex-atleta campeã de natação Idamys Busin Veneziani. A entrevista teve como pauta o Dr. João Havelange, esperiota que completaria 100 anos.

No decorrer do ano como em todos os anos, recebemos várias solicitações de pesquisa entre elas, a do historiador da Sociedade Esportiva Palmeiras, Fernando Galuppo. O mesmo nos solicitou uma pesquisa sobre o atleta ***Braz Di Pietro*** que defendeu as cores do Esperia pelo atletismo no ano de 1928. Infelizmente nada foi encontrado sobre o referido atleta. No entanto, encontramos a proposta de sócio de um dos maiores jogadores do Palestra Itália(Palmeiras), ***Romeu Pellicciari***, admitido no Clube Esperia em 1934.

Em julho, montamos uma exposição que contou com a presença da Associação Vivi San Paolo, onde pudemos expor vários documentos em italiano como: atas, relatórios anuais, programas esportivos e

revistas, destacando nossos laços com a cultura italiana. A riqueza desse material fez com que a representante da Vivi San Paolo, nos convidasse a participar do projeto organizado pela por ela em parceria com várias entidades entre elas a Federazione Italiana do Atletica Leggera. Esse projeto resultou em uma exposição, com palestra, seminários e outros eventos dedicados ao esporte, cultura e história da imigração italiana no Brasil.

De alguns seminários promovidos pelo Centro Pró-Memória Hans Nobiling do Esporte Clube Pinheiros como o "**Seminário Memória e Esporte**", surgiu a ideia de se criar uma Rede de Memória do Esporte cujo projeto se concretizou. Em 2016, foi criada uma guia com os dados das instituições, da qual participamos. As instituições que participam hoje da Rede de Memória do Esporte são: O Museu Histórico Dr. Eduardo de Campos Rosmaninho – Portuguesa de Desportos, Museu do Futebol, Museu de Esportes, Centro Pró-Memória Club Atlético Paulistano, Centro Pró-Memória Hans Nobiling – Esporte Clube Pinheiros e o Arquivo Histórico do Clube Esperia. O Objetivo dessa **Rede de Memória do Esporte** e o de proteger e difundir todo e qualquer patrimônio cultural esportivo, assim como estabelecer trocas de experiências e cooperação entre organizações pertinentes e a qualificação de seus serviços. Em fevereiro de 2017, está previsto um novo encontro da Rede.

Em 2017 o Arquivo Histórico tem entre outros objetivos, o de divulgar cada vez mais a nossa história. Também temos como objetivo, encontrar um novo local para o acervo histórico. Essa mudança acontecendo, contribuirá de forma significativa na preservação e conservação de documentos de arquivo. O local onde estamos hoje é muito quente e próximo das avenidas marginais, o que possibilita uma concentração muito alta de monóxido de carbono.

#### **SOLICITAÇÕES INTERNAS:**

- **Vendas** - Solicitação de pesquisa sobre o associado Cezar Wexel Dutra – Data: 14/01/2016.
- **Superintendência** - Comunicado: Proposta para a montagem de uma exposição com o **Arquivo do Estado de São Paulo** – tema da exposição: "**O esporte na produção do espaço em São Paulo**". - Data: 14/01/2016.
- **Deepmind** - Ângela - Encaminhamento de ideias para a montagem da exposição - Data: 23/01/2016.
- **Eccopress** - Renata - Definição e divulgação sobre a exposição - tema: Clube Esperia nas Olimpíadas – 1932 a 1960. - Data: 15/01/2016.
- **Social** - Posse da Diretoria - Montagem de exposição com documentos e troféus significativos da nossa história – Data: 21/01/2016.
- **Saas** - Pesquisa - Levantamento das fichas cadastrais de Luiz Cesar Salla, José Anselmo Guerra, Djalma Gerola Percim e Doracy Mota - Data: 26/01/2016.
- **Compras - Marcos Rogério** - Arquivo Geral - Separação de caixas com prazos de guarda vencidos em 2015 (Total de caixas – 419).
- **Esportivo** - Corrida e Caminhada Oral B - Utilização de banners e troféu, referente a São Silvestre para o evento da Oral B - Data: 27/01/2016.
- **Expediente** - Encaminhamento dos relatórios anuais do Arquivo Histórico e Biblioteca – Data: 26/02/2016.
- **Ambulatório** - Encaminhamento de caixa de atestado com prazos vencidos para reciclagem – Data: 09/02/2016.
- **Compras - Marcos Rogério** - retirada de material - Displays de acrílicos para o Arquivo Histórico - Data: 15/02/2016.
- **Sas - Raquel** - pesquisa - Marly Braga Rotundo, Maurício Amatto e Raphael Amatto Data: 16/02/2016.
- **Depto Social** - Pesquisa - Baile de Debutantes - Quando terminou o baile de debutantes no Clube

Esperia - Data: 26/02/2016.

- **Sas - Eliane** - Pesquisa - Saad Agis Habeite - Data: 26/02/2016.
- **Deepmind** - Ângela - Confecção dos banners - Exposição: Esperia nas Olimpíadas (1924- 1960) - Data: 10/03/2016.
- **Depto Social** - Pesquisa - Cópia do Espetáculo de Ballet - 2008 e 2015 - Data: 11/03/2016.
- **Esportivo** - Atletismo - encaminhamento do troféu “Corrida Oral – B” para colocar na Sala da Diretoria - Data: 16/03/2016.
- **Sas** - Levantamento da ficha cadastral de José Anselmo Guerra - Data: 29/03/16.
- **Expediente** - encaminhamento de Prestação de Contas ao Arquivo Histórico - Data: 30/03/2016.
- **Sas** – Pesquisa -Levantamento da ficha cadastral de Egisto Pafetti Neto - Data: 07/04/2016.
- **Social** - Pesquisa - Espetáculo de Ballet 2008 e 2015 - Data: 13/04/2016.
- **Eliane** - Pesquisa - Levantamento da ficha cadastral de Walter Miguel ou Valter Miguel - Data: 20/04/2016.
- **Sas** - Pesquisa - Levantamento da Ficha cadastral de José Antonio Pereira de Oliveira - Data: 22/04/2016.
- **Expediente** - Pesquisa - Levantamento de fotos e documentos sobre o Dr. João de Lorenzo, Presidente da Diretoria e do Conselho - Data: 17/05/2016.
- **Esportivo** - Raphael - Visitaçã de Escola - Tour Olímpico pelo Club Esperia - Data: 29/05/2016.
- **Sas** - Pesquisa - Levantamento da ficha cadastral de Nelson Tataranni - Data: 10/06/2016.
- **Sas** - Pesquisa - Levantamento da ficha cadastral de Abrao Chaud - Data: 21/06/2016.
- **Sas** - Pesquisa - Levantamento da ficha cadastral Ari Barbosa - Data: 21/06/2016.
- **Armando Perez Maria** – Pesquisa - Levantamento da Ficha Cadastral de Regina Clelia Cinini - Data: 28/06/16.
- **Sas** - Pesquisa - Levantamento da ficha cadastral de Jayro Guimarães Filho – Data: 14/07/2016.
- **Social** - Solicitação de matéria para a Revista Esperia - 25/08/2016.
- **Social** - Pesquisa sobre a Família Androni - Data: 31/08/2016.
- **Esportivo** - Solicitação: Expor quadro (Foto da equipe de basquetebol) com duas bolas de basquete, homenagem da delegação da Grã-Bretanha - Data: 22/09/2016.
- **Sas** - Pesquisa - Levantamento da ficha cadastral – do Sr. Osvaldo Chirveches Telles - Data: 13/10/2016.
- **Sas** - Pesquisa - Levantamento das fichas cadastrais sobre Akira Isikawa e Misae Matsumoro - Data: 03/03/2016.
- **Sas** - Pesquisa - Levantamento da ficha cadastral sobre Magnos Augusto Baeta Castanheira - Data: 03/11/2016.
- **Sas** - Levantamento da ficha cadastral de Rui Freitas Di Lascio - Data: 04/11/2016.
- **Sas** - Levantamento das fichas cadastrais de Raquel de Akira Ishikawa e Misae Matsumaro – Data: 08/11/2016.
- **Sas** - Levantamento da ficha cadastral de Waldir João Pinto - Data: 19/11/2016.
- **Eccopress** - Mayara - Verificação do release sobre a São Silvestre - Data: 14/12/2016.
- **Social** - Solicitação de uma pasta referente ao concessionário da Bocha referente ao Arquivo Geral - Data: 14/12/2016.
- **Esportivo** - Solicitação para colocar em exposição os troféus do Atletismo na vitrine da Sala da Presidência – 15/12/2016.
- **Eccopress** - Renata – participação do funcionário André na entrevista realizada com o Sr. Valter Gomes neto do atleta esperiota Alfredo Gomes ganhador da 1ª São Silvestre realizada em 1925. A entrevista foi realizada pela Rede Globo – Data: 19/12/2016.
- **Sas** - Pesquisa - Levantamento da ficha cadastral de Antonio Candido Mani – 29/12/2016.

## SOLICITAÇÕES EXTERNAS:

- **Fernando Galuppo** - Pesquisa - Levantamento sobre o atleta Braz Di Pietro que defendeu as cores do Esperia pelo atletismo no ano de 1928 - Data: 30/01/2016.
- **José Dal Mas** - Pesquisa - Fotos do Carnaval da década de 70 – Data: 15/02/1916.
- **Thais Troliza** - Pesquisa - Medalhas Antigas - Medalha a ser emprestada, para uma produtora sobre os jogos Olímpico - Data: 02/03/2016.
- **Aristides** - Entrevista - pessoas que praticaram - Saltos Ornamentais - Data: 09/03/2016.
- **Ricardo Modesto Zuppo** - Solicitação de histórico do Polo Aquático e fotos; trabalho escolar - Data: 14/03/2016.
- **Flávia M. Salvador** - Pesquisa sobre o grupo Aqualoucos - décadas de 50 até 80 - Data: 20/04/2016.
- **BandSports** - Renato Augusto - Entrevista com Idamys Busin - matéria em comemoração ao aniversário de João Havelange(100 anos) - Data: 28/04/2016.
- **Idamys Busin** - Solicitação de fotos sobre o Polo Aquático (1942) - Data: 06/05/2016.
- **José Adauto Araujo Neto** - Pesquisa sobre a Ginástica Sueca - Data: 07/06/2016.
- **Arquivo do Estado de São Paulo** - Vânia Silva - Solicitação de imagens referente aos atletas olímpicos do Clube Esperia para ilustrar parte da exposição - Data: 27/06/2016.
- **Fernando Galuppo** - Convite para participarmos da montagem de uma exposição sobre a imigração italiana e sua influência nos esportes aqui na capital - Data: 21/06/2016.
- **Tatiana Setton** - Produtora: Solicitação para gravação com o nosso remador, o Sr. Vital da Costa, no Clube - Sala de Troféus - Data: 12/07/2016.
- **Tatiana Setton** - Solicitação dos dados referente a pessoa que pintou um quadro do Clube Esperia - Vista Aérea - Déc. De 20 - Pintor: Milton Costa – 1982 – Data: 25/07/16.
- **Juracy Lustosa Cabral Neto** – Secretaria de Planejamento e Gestão do Estado de São Paulo - Pedido de Pensão - Sr. Alencar Thomaz - Data: 15/08/2016.
- **Gustavo Maximiliano** - Solicitação de pesquisa para um documentário sobre os Racionais MC's, na Portê Filmes, dirigido por Juliana Vicente final da Déc. 80 - Data: 08/09/2016.
- **Anderson Dias** - Assessor de comunicação da Secretaria de Esporte, lazer e Juventude do Estado de São Paulo - Solicitação de pesquisa sobre Horácio Baby Barioni, que foi atleta do Esperia e idealizador dos Jogos Abertos do Interior, competição que completa 80 anos em 2016. - Data: 09/09/2016.
- **Yara Rovai** - Solicitação de pesquisa - Identificação de uma imagem sobre piscina - Data: 16/09/2016.
- **Marina Pinheiro** - Produção Filmes Ltda - Me. Solicitação de uma imagem sobre a Travessia de São Paulo a Nado - Data: 21/09/2016.
- **Yara Rovai** - Votação para a escolha do Logo da Rede (redememoriadoesporte) - Data: 22/09/2016.
- **Adriana Mendes Parisi** – Levantamento (foi sócia durante 10 anos) de fotos referente ao Baile de Debutantes e do Ballet - Data: 26/10/2016.
- **Cristina Mitidieri** - Estudante de mestrado em Musologia Uni Rio/RJ. Pesquisa sobre os acervos históricos relacionados ao esporte brasileiro - Data: 31/10/2016.

## RELATÓRIOS ANUAIS (DIGITAÇÃO):

- 2006 - Não concluído
- 2007 - Não concluído.

Obs.: Devido a um problema geral no servidor, perdemos os relatórios anuais acima.

## A partir de Agosto:

- 1990 - Não concluído - Total de páginas digitadas: 26.
- 1991 - Não concluído - Total de páginas digitadas: 45.

## **ESCANEAMENTO DAS PROPOSTAS DE SÓCIO:**

Proposta de sócio – 9093 (01/03/1932) a 10.415 (09/08/1933) - Total de propostas escaneadas: 1322.

Obs.: Devido a um problema geral no servidor, perdemos as propostas digitadas acima.

### **A partir de Agosto**

- Propostas de sócio – 5213 (31/03/1926) a 5507 (08/11/1926) - Total de propostas escaneadas: 294.
- Propostas de sócio – 10416 (10/08/1933) a 10693 (01/12/1933) - Total de propostas escaneadas: 277.

## **DIGITALIZAÇÃO DO ACERVO ICONOGRÁFICO:**

Em 2016 demos continuidade à digitalização do acervo iconográfico e catalogação tendo como principal objetivo a preservação do mesmo. Como critério, resolvemos escanear as fotos que em seu conjunto representam cada evento. As fotos dos seguintes eventos digitalizados foram: Carteadado, Carnaval & Folia e Concurso de Fantasia - Total 200 fotos.

Obs.: Devido a um problema geral no servidor, perdemos todas as fotos digitadas e catalogadas acima.

## **DIGITAÇÃO:**

Ata da Diretoria - foi digitada a Ata da Diretoria de 30/10/1979 a 07/10/1983 das páginas 199 a 267 - Total: 68 páginas.

Ata da Diretoria - foi digitada a Ata da Diretoria de 08/11/1983 a 07/10/1986 das páginas 277 a 294 - Total: 17 páginas.

Obs.: Devido a um problema geral no servidor, perdemos as páginas das Atas de Diretoria digitadas acima.

## **CATALOGAÇÃO DE PROPOSTAS ANTIGAS:**

Foram catalogadas 806 propostas de sócio antigas de 01/01/1912 a 25/12/1925.

Foram catalogadas 405 propostas de sócio antigas de 01/07/1921 a 30/12/1921.

Foram catalogadas 636 propostas de sócio antigas de 01/03/1925 a 09/01/1926.

Foram catalogadas 416 propostas de sócio antigas de 01/01/1928 a 15/11/1928.

Obs.: Devido a um problema geral no servidor, perdemos as catalogações que foram digitadas acima.

### **A partir de agosto**

Iniciamos novamente a catalogação das propostas de sócios.

- Foram catalogadas 208 propostas de sócio antigas de 10/01/1909 a 24/09/1910.
- Foram catalogadas 044 propostas de sócio antigas de 01/01/1920 a 01/01/1920.
- Foram catalogadas 152 propostas de sócio antigas de 17/04/1932 a 15/11/1932.

## EXPOSIÇÕES:

Durante o ano de 2016, o Arquivo Histórico montou 04 exposições sempre com objetivo de valorizarmos a nossa história sendo elas:

- **EXPOSIÇÃO: POSSE DA DIRETORIA** – Montamos uma exposição com documentos e troféus significativos da nossa história na posse da diretoria. Várias autoridades foram convidadas para o evento - Data: 21/01/2016.

- **EXPOSIÇÃO: NOSSA TRADIÇÃO ITALIANA.**

Histórico: A pedido da presidência, montamos uma exposição no salão nobre do Clube, que contou com a presença dentre outras pessoas, a representante da Associação Vivi San Paolo. Nessa exposição procuramos destacar a nossa origem italiana, através de documentos em italiano como atas, relatórios anuais, revistas do clube, programas esportivos, fotos e troféus. Obs.: No evento da Noite Italiana (27/08) essa exposição foi novamente remontada. Local: Salão Nobre - Data: 20/07/2016.

- **CLUBE ESPERIA NAS OLIMPÍADAS - De 1932 a 1960.**

Histórico: Exposição divulgando os atletas esperiotas que representaram o Brasil nas olimpíadas desde 1932 (Los Angeles), 1936 (Berlim), 1948 (Londres), 1952 (Helsinque) 1956 (Melbourne) e 1960 (Roma). Os esportes em destaque na exposição foram: Atletismo, Basquete, Natação, Polo Aquático, Saltos Ornamentais, Esgrima e Tiro. Local: Alameda Esperia – Período: De 05/08 a 21/08.

- **EXPOSIÇÃO ICONOGRÁFICA: CLUBE ESPERIA & RIO TIETÊ - TRADIÇÃO CENTENÁRIA LADO A LADO.**

Histórico: Exposição iconográfica destacando os esportes aquáticos como o Remo, Natação, Polo Aquático e Saltos que eram praticados no rio Tietê pelo Clube Esperia no século passado e sua importância na formação de atletas e que muitos se tornaram campeões. Local: Alameda Esperia – Período: De 01/11 a 06/12.

## FOTOS ENVIADAS:

Nesse ano recebemos CD's dos seguintes eventos:

- Posse da Diretoria - Data: 02/02/2016.
- Reunião do Conselho - 29/03/2016.

## ARQUIVO GERAL:

Durante o ano de 2016, o Arquivo Histórico fez o inventário dos documentos com prazo de guarda vencido findo (2010), depositados no Arquivo Geral. Os documentos levantados para o inventário são referentes aos seguintes departamentos: Expediente, Administrativo, Recursos Humanos, Esportivo, Marketing, Comercial, Almoxarifado Central, Contabilidade, Financeiro, Sas, Patrimônio, Fiscalização, Departamento Médico, Compras, Social e Assessoria de Imprensa. Após o término do inventário colhemos as devidas assinaturas dos responsáveis pelos setores. Total de caixas eliminadas: 419 caixas.

## TROFÉUS:

Nesse ano de 2016 o Arquivo Histórico recebeu do Departamento Esportivo um total 15 troféus, sendo:

- **Ginástica Rítmica: 06 troféus.**
- **Bocha: 01 troféu.**
- **Kung Fú: 01 troféu.**
- **Futsal: 01 troféu.**

- **Natação: 02 troféus.**
- **Atletismo: 04 troféus.**

#### **CONVITE:**

- **Yara Rovai** - Confirmação para reunião do dia 18/02 às 10h. A reunião será no Arquivo do Estado na sala 49, 1º andar - Assunto: montagem de uma exposição em conjunto – Data: 15/02/2016.
- **Arquivo do Estado de São Paulo** - Exposição Virtual Júlio Prestes – O Último Presidente da República Velha – Data: 17/08/2016.
- **Museu do Rio Tietê** - Dia do Rio Tietê – Parque Ecológico do Tietê / Centro de Lazer Engenheiro Goulart - Apresentação do Coral Luar do Sertão - Data: 12/09/2016.

## **PATRIMÔNIO**

### **Serviços/ Obras Realizadas / Objetivos**

Foram realizadas no ano de **2016** as seguintes manutenções e pequenas obras:

Administração: pintura de algumas salas de escritórios dos setores administrativo, esportivo, social, presidência, conselho e reunião.

Ambulatório Médico: reforma geral realizada pela Prevent Sênior.

Áreas verdes: realização de poda de levantamento e limpeza de diversos exemplares de árvores nas dependências do clube, tendo em vista a prevenção contra queda de árvores e galhos secos.

Auditório: manutenção e pintura da parede da fachada da lateral direita, pintura da porta de saída de emergência.

Bancos de Jardim: pintura geral de bancos de jardins nas dependências do clube.

Biblioteca: pintura de paredes internas.

Brinquedoteca: pintura geral dos espaços internos, pintura geral das fachadas do prédio.

Bulevar da Sede: pintura das muretas de jardins, pintura do corrimão, pintura da fachada de tijolo à vista.

Conjunto Sócio Esportivo: pintura das paredes do corredor próximo ao elevador, no andar térreo.

Dependências do Clube: limpeza geral das canaletas de águas pluviais das alamedas internas; pintura de branco dos muros de divisa ao longo das quadras de tênis.

Espaço TV: pintura geral das paredes.

Ginásio de Basquete: pintura geral interna das paredes, pintura do teto dos vestiários e sanitários, substituição das telhas de policarbonato por novas telhas de fibra de vidro translúcidas trapezoidal, manutenção da pintura dos gradis, revisão da iluminação, revisão e vedação das telhas metálicas tipo rollon, troca dos vidros quebrados, revisão dos caixilhos de alumínio, novo piso cimentado para o corredor de entrada, lixamento, pintura e demarcação do piso de madeira da quadra, aquisição de novas tabelas de basquete, manutenção na ventilação tipo comovente das fachadas.

Ginásio Poliesportivo: pintura geral interna das paredes, pintura do teto dos vestiários e sanitários, pintura da sala do massagista, revisão da iluminação, substituição das telhas de fibrocimento danificadas, substituição dos parafusos de fixação das telhas e aplicação de veda calha, manutenção da pintura dos gradis, manutenção do piso de madeira.

Gramado da pista de atletismo: aquisição de cortador de grama para aceleração dos serviços de corte de grama, bem como a diminuição de mão de obra.

Musculação: adaptação e reforma do novo espaço para a musculação no 3º andar do Conjunto Sócio Esportivo, com a demolição de paredes para a ampliação do espaço, as demais paredes internas foram pintadas; o piso Paviflex foi substituído por piso epóxi, paginado e pintado nas cores azul, cinza e verde; construído novo piso emborrachado para a área de pesos; as colunas foram revestidas com adesivos com o logotipo do Clube; foram instalados ventiladores e climatizadores de ar; foram realizadas pinturas das eletro calhas existentes; as instalações elétricas foram revisadas com redimensionamento de cabos elétricos, troca de quadras elétricos e disjuntores; as lâmpadas fluorescentes foram substituídas por LED para economia de energia elétrica; os vidros quebrados e trincados foram substituídos; os vidros receberam a aplicação de película para maior conforto contra a incidência do sol; todos os caixilhos de alumínio foram revisados e melhorados o sistema de abertura a fim de otimizar a ventilação e prevenir quebras de vidros pela ação do vento; os hidrantes foram revisados e demarcados no piso; as tubulações da rede de incêndio foram pintadas; novos extintores de incêndio foram instalados; portas de saída de emergência com barra anti-pânico foram instaladas; foram instalados nas paredes novos espelhos e outros que foram reaproveitados do local anterior; novos equipamentos de musculação foram adquiridos e instalados; os estofados azuis de alguns equipamentos foram substituídos por pretos; os bebedouros de pressão foram revisados pela assistência técnica e instalados em locais estratégicos para maior conforto dos usuários.

Parque Aquático: pintura do quiosque da piscina, aquisição de 30 novas espreguiçadeiras, pinturas das espreguiçadeiras existentes, aquisição de novos guarda-sóis, limpeza das canaletas de águas pluviais; substituição e revisão de tubulações de cobre, danificadas pela ação do cloro, na casa de máquinas; manutenção geral e limpeza do tanque do aquecedor das piscinas.

Piscina Infantil: a lona de cobertura rasgada pela ação da chuva, vento e granizo foi substituída por telha metálica do tipo ondulada; foram realizadas as trocas das areias dos filtros, bem como a substituição de um dos equipamentos e revisão dos demais; pintura da borda da piscina, pintura das estruturas metálicas da cobertura.

Piscina Semiolímpica: pintura da parede de divisa do solário da piscina semiolímpica, substituição dos blocos de partida por novos, substituição das raias por novas, substituição de bomba de circulação de água.

Poço Artesiano: manutenção, limpeza e reforma de bomba do poço artesiano do quiosque grande.

Quadras de Beach Tennis: demolições de pisos, paredes e abrigos para a ampliação do espaço, com a construção de mais uma quadra, incluindo a manutenção e reforma geral das outras duas quadras existentes, com a pintura geral das novas muretas de fechamento, dos novos gradis, dos postes de iluminação, postes das redes, pintura geral dos arredores, quadros de aviso, bancos de jardim, bancos suecos; confecção e instalação de novos gradis de fechamento para as três quadras; revisão e ampliação da iluminação; revisão do quadro e cabos elétricos, instalação de tomadas; relocação das duchas e torneiras para os atletas; remodelação das áreas verdes; confecção de porta raquetes e chinelos.



Quiosque Grande: pintura geral dos muros de divisa, pintura da fachada do abrigo de armários, pintura dos depósitos de materiais, pintura dos telhados das churrasqueiras.

Quiosque Pequeno: pintura geral do corredor de acesso ao quiosque.

Sala da Diretoria: pintura do teto, revisão dos trabalhos contra infiltrações na laje de cobertura.

Sala de Ballet – 3º andar C.S.E.: transferência da sala do local em frente aos sanitários para a sala de ginástica nº 1. Ocorreram as seguintes adaptações e obras: pintura geral das paredes e portas, instalação de barras para alongamento, substituição de vidros quebrados e trincados, revisão dos caixilhos de alumínio e instalação de regulador de abertura nas janelas maxim-ar, os vidros receberam a aplicação de película para maior conforto contra a incidência do sol, instalação de ventilações, instalação de caixas de som.

Sala de Carteados – antigo na Sede: demolição do teto de gesso e retirada das fiações, devido às infiltrações na laje de cobertura.

Salas de Ginástica – 3º andar C.S.E.: pintura geral das paredes e portas, troca de piso Paviflex danificado, substituição de vidros quebrados e trincados, revisão dos caixilhos de alumínio e instalação de regulador de abertura nas janelas maxim-ar, os vidros receberam a aplicação de película para maior conforto contra a incidência do sol.

Sala de Venda de Títulos: pintura geral das paredes e porta.

Salão Azul: pintura geral.

Sanitários – 3º andar C.S.E.: desmontagem de divisórias do sanitário feminino, readequação e instalação de cabides, pintura das divisórias de ambos os sanitários, substituição dos vasos sanitários, substituição dos assentos sanitários, substituição das torneiras Docol das bancadas de granito, substituição de sifões e revisão da parte hidráulica, substituição de pisos Paviflex danificados.

Sede Social – 3AB: pintura do teto da cozinha do restaurante 3AB, pintura da área de serviço e depósito.

Vestiário Masculino: pintura das paredes das entradas.

Contratos: revisão dos contratos de prestação de serviços existentes e substituição de empresas prestadoras de serviços, por outras de melhor desempenho e de menor custo financeiro:

- AES Eletropaulo: fornecimento de energia elétrica.
- Resi Solution: serviço de coleta de lixo.
- COMGAS: fornecimento de gás natural.
- RF Aquecedor: serviço de manutenção dos aquecedores a gás.
- Hydrotécnica: serviço de análise de água das piscinas do Parque Aquático.
- GBS: serviço de manutenção do gerador.
- SABESP: fornecedor de água encanada.
- Thyssenkrupp: serviços de manutenção do elevador do C.S.E.
- Desintec: serviços de controle de praga.
- Unequipe: serviço de manutenção dos equipamentos da Lavanderia.

Durante o ano de 2016 foram realizados 1221 eventos, incluindo as locações dos Quiosques e Salões: Grená, Azul, Boate, Saguão da Sede e Social (a saber: formaturas, casamentos, aniversários, bodas, festas escolares, etc.), filmagens nas Dependências do Clube, reuniões e eventos internos com o apoio das

oficinas: elétrica, hidráulica, carpintaria, alvenaria, serralheria, pintura e serviços gerais, antes, durante e pós-evento, na montagem e desmontagem dos locais utilizados.

Durante o ano de 2016 foram realizadas 1513 ordens de serviços de manutenção, dentre elas manutenções programadas, solicitadas e emergenciais, inclusive às manutenções corretivas realizadas nas Dependências do Clube envolvendo as equipes de Alvenaria, Carpintaria, Elétrica, Hidráulica, Pintura, Serralheria, Serviços Gerais e Jardinagem.

Durante o ano de 2016, o Departamento de Fiscalização registrou 49 ocorrências.

Durante o ano de 2016 foram realizados cerca de 500 serviços de manutenções diversas nas áreas verdes do Clube, com a revitalização de jardins em todas as dependências do Clube, incluindo as calçadas externas, com o objetivo de florir as áreas tornando o Clube ainda mais bonito.

## **ESPORTIVO**

O Departamento Esportivo é o órgão centralizador das ações físicas, técnicas, pedagógicas e estruturais de todos os setores esportivos. Tem como objetivo principal organizar, coordenar e centralizar todos os procedimentos relacionados aos programas esportivos, modalidades competitivas e eventos dentro do Clube Esperia.

O departamento coordena atualmente 28 programas Esportivos, 09 modalidades competitivas olímpicas e 05 modalidades competitivas paralímpicas e vários eventos no decorrer do ano.

Segue abaixo o gráfico com o histórico da quantidade total mensal de alunos dos cursos esportivos e, na sequência, uma breve descrição dos cursos do departamento esportivo e a relação dos eventos que cada departamento participou e/ou desenvolveu no decorrer do ano de 2016.

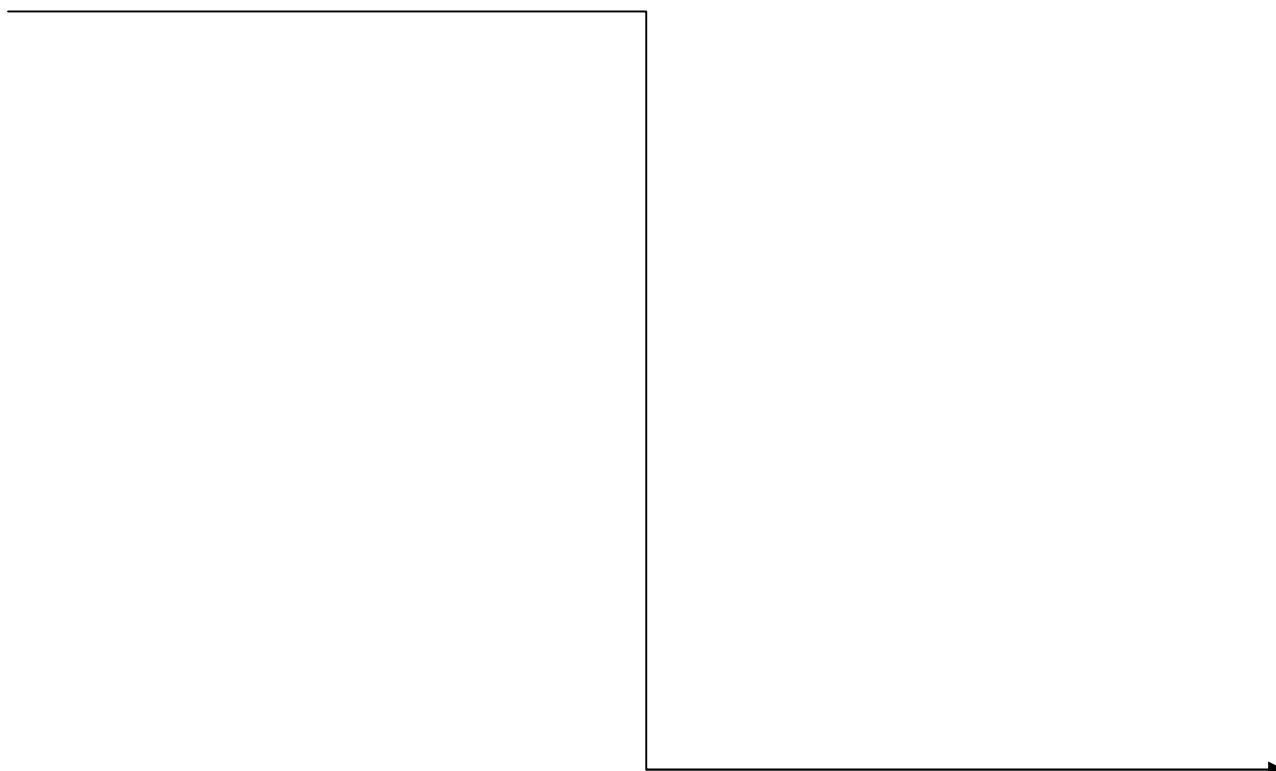

## GRÁFICO GERAL DE ALUNOS – PROGRAMAS ESPORTIVOS – 2016

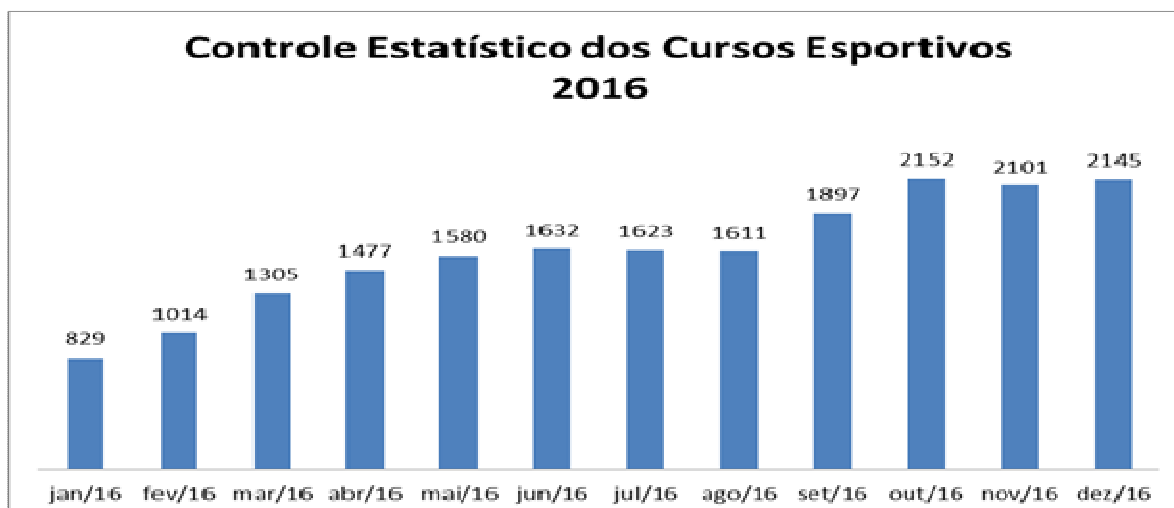

DEPARTAMENTO	ASSOCIADOS	ALUNOS	MILITANTES	TOTAL
ARCO E FLECHA	21	10	40	71
ATLETISMO	0	0	65	65
BASQUETE	12	0	93	105
BEACH TENNIS	80	0	0	60
BOCHA	02	0	05	07
G.R.	05	0	27	32
NATAÇÃO	10	0	53	63
TÊNIS	20	0	35	80
VOLEIBOL	32	16	0	48
<b>TOTAL GERAL</b>	<b>162</b>	<b>26</b>	<b>318</b>	<b>531</b>

Ressaltamos que no quadro geral dos cursos esportivos não constam os associados que utilizam a sala de Musculação.

### 1 – CURSO: ARCO E FLECHA

Este esporte tem por conceito formar, desenvolver e aperfeiçoar os atletas de Tiro com Arco, a fim de elevar a qualidade técnica, física e mental, além do melhor desenvolvimento de tecnologia e know-how de preparação de materiais e equipamentos visando o alto rendimento em todas as classes e categorias do Tiro com Arco, nos cenários Estadual, Nacional e Internacional e, principalmente nos Jogos Olímpicos, mostrando ao arqueiro não apenas uma avaliação junto a seus adversários, mas também, um caminho pelo qual um ser humano pode adquirir uma filosofia de vida, mostrando a si próprio que as soluções de muitos dos problemas cotidianos, dependem na maioria das vezes, apenas da confiança depositada em um tiro certo.

Atendendo a associados e não associados do Clube Esperia e contando com um dos maiores e mais modernos Stands da América Latina, além de equipamentos de última geração, profissional técnico altamente qualificado e vasta experiência e capacidades para as atividades abaixo entre outras:

- Cursos de Formação Básica (Iniciação no Esporte) – 48h aula (duração de 3 meses – 2 aulas/semana – aulas de 2h),
- Cursos de Aperfeiçoamento (Desenvolvimento Intermediário/Pré-Competitivo) - 144h (duração de 6 meses- 3 aulas/semana – aulas de 2h)
- Programas de Treinamento Competitivo (voltados para atletas de todos os níveis);
- Grupos de Lazer (voltado a pessoas que buscam no tiro com arco e flecha uma melhor qualidade de vida);
- Programa/Projeto de Formação Olímpica em Tiro com Arco - detecção e desenvolvimento de jovens talentos;
- Eventos Cooperativos – Treinamentos Integrados de Coaching e Práticos com o uso do Tiro com Arco como exemplo e paradigma;
- Cursos de Formação de Instrutores – Certificação reconhecida pela CBARCO e WA;
- Apresentações e Palestras – Finalidades diversas

Importante destacar que todas as atividades ora apresentadas observam todas as regras e normas oficiais da modalidade, estabelecidas pela WA/FITA - World Archery / Federation International de Tir a Larc (Federação Internacional de Tiro com Arco), bem como à CBARCO – Confederação Brasileira de Tiro com Arco, e a FPAF Federação Paulista de Arco e Flecha, e vem de encontro com os grandes e importantes eventos nacionais e internacionais da modalidade.

#### PARTICIPAÇÃO EM EVENTOS E COMPETIÇÕES NO ANO DE 2016:

Evento	No. de participações
Campeonato Paulista Indoor Interclubes 2016	40
Campeonato Paulista Outdoor 2016	32
Campeonato Paulista Field	5
Campeonato Brasileiro Indoor	40
Campeonato Brasileiro Outdoor - Master	6
Campeonato Brasileiro Outdoor - Adulto	17
Campeonato Brasileiro Outdoor - Base	8
Campeonato Brasileiro Outdoor - Paralímpico	3
Campeonato das Américas Indoor Multi-Sites - MICA	34

#### CAMPANHA ESTATÍSTICA SETOR COMPETITIVO – 2016

Evento	Classificação
Campeonato Paulista Indoor Interclubes 2016 – 9 etapas	91 medalhas, sendo 42 de ouro, 27 de prata e 23 de bronze
Campeonato Paulista Outdoor 2016 – 10 etapas	56 medalhas, sendo 24 de ouro, 18 de prata e 23 de bronze
Campeonato Paulista Field – 6 etapas	5 medalhas, sendo 4 de ouro e 1 de prata
Campeonato Brasileiro Indoor – 5 etapas	10 medalhas, sendo 5 de ouro, 1 de prata e 4 de bronze
Campeonato Brasileiro Outdoor - Master	6º. lugar por equipe
Campeonato Brasileiro Outdoor - Adulto	3 medalhas de prata
Campeonato Brasileiro Outdoor - Base	1 medalha de ouro e 1 de prata
Campeonato Brasileiro Outdoor - Paralimpico	2 medalhas de prata
Campeonato das Américas Indoor Multi-Sites - MICA	1 medalha de prata

## 2 – CURSO: ATLETISMO

O Atletismo Esperia é uma atividade oferecida aos associados do Clube Esperia e, também, aos não sócios com os objetivos de orientação e prescrição para corridas e caminhadas que abrangem do nível iniciante ao avançado. Oferecemos uma assessoria técnica com professores altamente capacitados, no que diz respeito aos treinamentos, prescrições e orientações, para os quais são elaboradas planilhas de treinamento dentro e fora do clube, assim como os trabalhos neuromusculares realizados na sala de musculação. Participamos

dos circuitos de corridas mais importantes de São Paulo, com tenda personalizada, transporte, alimentação e acompanhamento profissional.

**PARTICIPAÇÃO EM EVENTOS E COMPETIÇÕES NO ANO DE 2016:**

<b>Evento</b>	<b>No. de participações</b>
11° Corrida Oral-B	51
3° Ciclo de Palestras para Corredores de Rua	153
1° Etapa Regional CPB - CAIXA Paralímpico	7
2° Etapa Campeonato Paulista FPA	2
Festival de modalidades	30
4° Etapa Campeonato Paulista FPA	4
5° Etapa Campeonato Paulista FPA	2
6° Etapa Campeonato Paulista FPA	14
Maratona de Revesamento Bertioga / Maresias 75 K	30
Athletics Open Championship – 2016 IPC Athletics Grand Prix	2
Circuito Paulista de Esportes para Deficientes – II	2
2° Torneio dos clubes fundadores da FPA	20
1ª Etapa Campeonato Brasileiro Caixa - CPB	2
2ª Etapa Campeonato Brasileiro Caixa - CPB	2
13°Ayrton Senna Racing Day.	8
Corrida Santos Dumont, Treino Especial.	48
113 ANOS ATLETISMO ESPERIA - CORRIDA COMEMORATIVA	45

**CAMPANHA ESTATÍSTICA SETOR COMPETITIVO – 2016**

<b>Evento</b>	<b>Classificação</b>
11° Corrida Oral-B	5° masculino
3° Ciclo de Palestras para Corredores de Rua	-
1° Etapa Regional CPB - CAIXA Paralímpico	2x5°masc. 1°mas, 5°fem
2° Etapa Campeonato Paulista FPA	5° mas, 5°fem
Festival de modalidades	-
4° Etapa Campeonato Paulista FPA	5° fem
5° Etapa Campeonato Paulista FPA	11°fem e 24° mas
6° Etapa Campeonato Paulista FPA	-
Maratona de Revesamento Bertioga / Maresias 75 K	5° feminino
Athletics Open Championship – 2016 IPC Athletics Grand Prix	1°fem, 2°mas
Circuito Paulista de Esportes para Deficientes – II	1°fem, 2°mas
2° Torneio dos clubes fundadores da FPA	1° geral
1ª Etapa Campeonato Brasileiro Caixa - CPB	2°fem, 2°mas
2ª Etapa Campeonato Brasileiro Caixa - CPB	2°fem, 1°mas
13°Ayrton Senna Racing Day.	-
Corrida Santos Dumont, Treino Especial.	-
113 ANOS ATLETISMO ESPERIA - CORRIDA COMEMORATIVA	2°fem, 2°mas

**3 - CURSO: BASQUETEBOL**

O basquetebol é um desporto completo, tendo como base a corrida, o salto, o passe e o arremesso. Através da sua prática, conseguimos desenvolver a musculatura em geral, gerando mais estabilidade às articulações, e aumentar a capacidade cardiorrespiratória e funcional. É um desporto de precisão, permitindo que o praticante desenvolva percepção espaço-temporal, coordenação motora e acuidade

visual. O basquetebol faz com que o aluno perceba a necessidade de uma perfeita integração à equipe e desenvolva o espírito de colaboração.

#### PARTICIPAÇÃO EM EVENTOS E COMPETIÇÕES NO ANO DE 2016

Evento	Período	Participação
Campeonato da G.S.P. (FPB)	Março/Novembro	Basquete Competitivo
Campeonato Estadual de Basquete (FPB)	Março/Novembro	Basquete Competitivo
Festival Escola de Esportes Paineras do Morumby	Setembro	Formativo
Festival de Modalidades Esportivas do Clube Esperia	Maio	Escolinha
Festival Escola de Esportes do Clube Esperia	Setembro	Formativo
Clinica de Mini Basquetebol	Outubro	Formativo
Liga das Escolas da Zona Norte	Maio a Novembro	Formativo
Festival de Basquete da Federação Paulista de Basquete	1º Semestre	Formativo
Jogos Amistosos	No decorrer do ano	Formativo
Clínica de Basquete com os Técnicos Alberto Bial e Espiga do Basquetebol	Abril	Formativo
Copa de Basquete Colégio Imperatriz Leopoldina	Setembro	Formativo
Copa Esperia de Basquetebol	Julho	Basquete Competitivo

#### CAMPANHA ESTATÍSTICA SETOR COMPETITIVO – 2016

Evento	Classificação
Campeonato Sub-12 Masculino G. S. P.	8º Colocado Geral – 4º Chave Prata
Campeonato Sub-13 Masculino G. S. P.	7º Colocado Geral – 3º Chave Prata
Campeonato Sub-14 Masculino G. S. P.	12º Colocado Geral – 4º Chave Bronze
Campeonato Estadual Sub-15 Masculino	16º Colocado Geral
Liga das Escolas da Zona Norte	Campeão Sub-11 – Chave Ouro
Festival Escola de Esportes Paineras do Morumby	Campeão Sub-11 – Chave Ouro
Copa de Basquete Colégio Imperatriz Leopoldina	Campeão Sub-11 – Chave Ouro
Copa Esperia de Basquetebol	Campeão Sub-12 – Chave Ouro

#### 4 - CURSO: BEACH TENNIS

Inicialmente jogado de maneira informal, o beach tennis surgiu na Itália, na cidade de Ravenna, há mais de 30 anos. A modalidade, que mistura características do vôlei, tênis, badminton e frescobol, ganhou regras próprias a partir de 1996 e é praticado no Brasil desde 2008. O Beach Tennis promove saúde e qualidade de vida, melhora o condicionamento físico aeróbico, anaeróbico, força muscular e resistência muscular dos membros inferiores e superiores. Os golpes mais usados são: voleio, lob, smash e saque.

#### 5 - CURSO: ESCOLA DE ESPORTES – PIDE

O Programa de Iniciação Desportiva do Clube Esperia (PIDE), tem como objetivo principal, contribuir para a formação global da criança, desenvolvendo os aspectos motores, cognitivos e sócio-afetivos. O PIDE conta com uma programação variada, empolgante e extremamente diferenciada, proporcionando atividades especialmente elaboradas durante o ano todo, para crianças dos 03 aos 10 anos de idade como: Esportes Kids, Jogos de Rua, Ginástica Artística, Running Kids, Aquakids, Fight Kids e Habilidades Motoras. Aulas de iniciação e aperfeiçoamento para crianças nas modalidades de Handebol, Futsal, Futebol, Voleibol, Basquetebol, Natação, etc.

**PIDE - dividido da seguinte maneira:**

**PIDE BABY I (03 e 04 anos):** Desenvolvimento das habilidades motoras básicas (andar, correr, saltar, chutar, arremessar, receber, etc.) e a familiarização dos movimentos com os esportes, jogos lúdicos e recreativos.

**PIDE KIDS (05 a 07 anos):** Vivência das habilidades motoras específicas, introduzindo os jogos pré-desportivos.

**PIDE TEEN (08 e 10 anos):** Aulas específicas de iniciação para crianças nas modalidades de Handebol, Futsal, Voleibol e Basquetebol, desenvolvidas no decorrer no ano.

**PARTICIPAÇÃO EM EVENTOS NO ANO DE 2016:**

Janeiro de Aventuras – Programação de Férias	Janeiro
Carnaval: Festa à fantasia e jogos recreativos	Fevereiro
Caça aos Ovos – Atividade de Páscoa	Março
Dia das Mães – Aula especial dos filhos com as mães	Maiο
Festival Escola de Esportes do Paulistano	Maiο
Festa Junina - Brincadeiras, comidas típicas e crianças caracterizadas	Junho
Féria Sou + Esperia – Programação de férias	Julho
Festival Escola de Esportes Hebraica	Agosto
Dia dos Pais – Aula especial dos filhos com os pais	Agosto
Festival Escola de Esportes do Clube Esperia	Setembro
Dia das crianças - jogos recreativos, entrega de lembrancinhas, barracas de pipoca e algodão doce	Outubro
Halloween	Outubro
Festa de Encerramento e Confraternização do PIDE - festa no Buffet Eco Kids, com a presença do	Dezembr

**6 - CURSO: FUTEBOL**

O Futebol é um esporte altamente motivador, possuindo admiradores por toda a parte do mundo. Proporciona o aprendizado e aprimoramento da coordenação motora, lateralidade e acelerações, em conjunto com os diversos fundamentos utilizados no jogo, como passes, chutes, cabeceios e domínio de bola. Além do aprendizado do futebol e das suas regras, o jogo incentiva valores como o espírito de equipe e respeito aos companheiros e aos adversários.

**PARTICIPAÇÃO EM EVENTOS NO ANO DE 2016:**

Jogos amistosos	No decorrer do ano
Festival de Modalidades Esportivas do Clube Esperia	Maiο
I Copa Esperia de Futebol Infantil	Setembro a dezembro
Festival Escola de Esportes do Clube Esperia	Setembro
Festa de Confraternização	Dezembro

**7 - CURSO: FUTSAL**

O Futsal é uma modalidade esportiva parecida com o futebol de campo, porém adaptada para as quadras, é conhecida pelo seu dinamismo e velocidade do gesto esportivo. O jogo tem como principais características os dribles curtos e rápidos, mudanças de direção, forte conteúdo técnico e tático e os princípios do jogo em equipe.

**PARTICIPAÇÃO EM EVENTOS NO ANO DE 2016:**

Jogos Amistosos	Abril, Agosto e Novembro
Festival de Modalidades Esportivas do Clube Esperia	Maio
Festival Escola de Esportes do Clube Esperia	Setembro

**8- CURSO: FUTEVÔLEI**

O Futevôlei é uma modalidade de esporte originada por volta de 1970. Trata-se de uma variedade de Vôlei de Praia em que só os membros inferiores, a cabeça, os ombros, o peito e as costas (exceto braço e mãos) dos jogadores podem tocar a bola. Joga-se em sistemas de duplas (2x2), trios (3x3) ou quartetos (4x4) masculinos, femininos ou mistos. Deve-se tocar a bola com qualquer parte do corpo, exceto os braços, antebraços e as mãos como no futebol.

**9 - CURSO: GINÁSTICA GERAL.**

Conveniada a Body Systems, empresa de programas de condicionamento físico em grupo reconhecido mundialmente, tem como objetivo principal o treinamento de todos os aspectos relacionados às capacidades físicas básicas como força, resistência, flexibilidade, postura, definição muscular, etc. Utilizam para esse fim diversas técnicas de treinamento, inúmeros equipamentos especialmente desenvolvidos para esse fim e variadas coreografias.

**PARTICIPAÇÃO EM EVENTOS NO ANO DE 2016:**

Aula temática de Carnaval	Fevereiro
Aula Especial de Páscoa	Abril
Aula temática – Festa Junina	Junho
Festival Fitness	Agosto
Maratona de Step	Outubro
Dia da Melhor Idade	Outubro
Day Esperia	Novembro
Aulas Especiais de Natal	Dezembro

**10 - CURSO: GINÁSTICA RÍTMICA.**

Modalidade que trabalha o desenvolvimento do corpo aliado ao manejo de aparelhos, explorando o talento, a criatividade e expressão corporal ligados à música, juntamente com a socialização, disciplina e atenção, coordenação, ritmo, noção espaço-temporal, equilíbrio, força e flexibilidade.

**PARTICIPAÇÃO EM EVENTOS E COMPETIÇÕES NO ANO DE 2016:**

<b>Evento</b>	<b>Período</b>	<b>Participação</b>
Copa São Paulo 1ª fase – nível I e II - Taubaté	Maio	Pré-Infantil e Juvenil
Seletiva Campeonato Sul-americano - Manaus	Maio	Adulto
Campeonato Estadual – nível II - Mauá	Junho	Infantil
Torneio Metropolitano – São Vicente	Junho	Infantil e Adulto
Copa São Paulo 1ª fase – nível I e II - Mogi	Junho	Infantil e Adulto
Copa São Paulo – nível III - Esperia	Julho	Baby, Pré-Infantil e Infantil
Jogos Regionais	Julho	Adulto
Torneio Regional Sudeste – São Caetano do Sul	Setembro	Pré-Infantil, Infantil e Juvenil
Festival de Escola de Esportes do Clube Esperia	Setembro	Formativo



Copa São Paulo 2ª fase –nível I e II - São Bernardo	Setembro	Pré-Infantil, Infantil, Juvenil e Adulto
Campeonato Estadual Adulto – São Caetano do Sul	Outubro	Adulto
Copa Corpo em Ação - Santos	Outubro	Pré-Infantil, Infantil, Juvenil e Adulto
Troféu São Paulo – 2ª fase	Novembro	Formativo
Copa São Paulo nível III – Mogi das Cruzes	Novembro	Pré-Infantil, Infantil, Juvenil e Adulto
Campeonato Brasileiro Adulto - Aracaju	Novembro	Adulto
Festival Interno de GR	Dezembro	Todas as ginastas

**CAMPANHA ESTATÍSTICA SETOR COMPETITIVO – 2016**

<b>Evento</b>	<b>Classificação</b>
Copa São Paulo 1ª fase – Taubaté – 12 participações	9º Lugar Pré Infantil Conjunto
Campeonato Estadual – nível II – Mauá – 3 participações	Campeãs Equipe Infantil 2º Lugar Geral 2º lugar Arco 3º lugar Geral 3º lugar Mãos Livres e Arco
Torneio Metropolitano – São Vicente – 4 participações	Campeã Geral Adulto Campeã Geral Infantil Vice-Campeã Equipe Infantil
Copa São Paulo 1ª fase – nível I e II – Mogi das Cruzes – 5 participações	Vice-Campeã Equipe Infantil 3º lugar mãos livres Infantil 4º Lugar Geral Infantil 2º Lugar em Fita Adulto
Copa São Paulo – nível III – Esperia – 22 participações	Campeã por equipe Infantil 3º e 4º Lugar Geral Infantil 3º Lugar por Equipe Pré-Infantil 3º e 4º Lugar Geral Baby
Jogos Regionais de São Paulo – 1 participação	Campeã Geral Campeã em Maças e Bola 2º Lugar em Mãos Livres e Fita
Torneio Regional Sudeste – São Caetano do Sul – 15 participações	6º Lugar em Mãos Livres Infantil 4º Lugar Conjunto Pré-Infantil
Copa São Paulo 2ª fase –nível I e II - São Bernardo – 15 participações	3º Lugar Conjunto Pré-Infantil Campeã por Equipe Infantil 4º e 5º Lugar Geral Infantil 5º Lugar Conjunto Infantil Vice-Campeã Conjunto Juvenil Vice-Campeã Geral Juvenil Campeã Geral Adulto Vice-Campeã Bola Adulto
Campeonato Estadual Adulto – São Caetano do Sul – 1 participação	Campeã Geral Campeã em Bola e Fita Vice-Campeã em Maças 3º Lugar em Arco
Copa Corpo em Ação – Santos – 30 participações	Vice-Campeão Geral por Equipe Campeão Conjunto Pré-Infantil 3º lugar Conjunto Infantil 1º e 2º Lugar Individual Infantil Vice-Campeão Conjunto Juvenil 4º Lugar Individual Juvenil Campeã Individual Adulto
Copa São Paulo nível III – Mogi das Cruzes – 24 participações	5º e 6º Lugar Individual Baby 5º e 6º Lugar Individual Pré-Infantil 1º, 4º, 5º e 6º Lugar Individual Infantil 1º, 2º e 3º Lugar Individual Adulto
Campeonato Brasileiro Adulto – Aracaju – 1 participação	7º Lugar Geral

## 11 - CURSO: HANDEBOL

O Handebol permite ao praticante o desenvolvimento de habilidades no manejo da bola, da velocidade, da força, da agilidade e da destreza. Contribui para a melhoria da resistência orgânica, do condicionamento físico e das habilidades atléticas. Atenção especial deve ser dispensada ao jogo em conjunto para que o aluno possa perceber a necessidade de jogar coletivamente, isto é, em equipe.

### PARTICIPAÇÃO EM EVENTOS NO ANO DE 2015:

Festival de Modalidades	Abril/Maio
Festival de Escola de Esportes	Setembro

## 12 – CURSO: HIDROGINÁSTICA

Programa de ginástica de baixo impacto realizado dentro da água, tendo como objetivo principal o desenvolvimento do condicionamento físico geral, da força muscular, potência, equilíbrio, resistência cardiorrespiratória, flexibilidade e coordenação motora. Esta atividade pode ser praticada para pessoas com pouco ou nenhum condicionamento físico e por todas as faixas etárias.

### PARTICIPAÇÃO EM EVENTOS NO ANO DE 2015:

Hidro Carnaval	Março
Hidro Junina	Junho

## 13 – CURSO: JUDÔ

É uma arte marcial praticada como desporto, fundada por Jigoro Kano em 1882. Os seus objetivos são: fortalecer o físico, a mente e o espírito de forma integrada, para além de desenvolver técnicas de defesa pessoal.

Com milhares de participantes e federações espalhados pelo mundo, o Judô se tornou um dos esportes mais praticados. Sua técnica utiliza basicamente a força e peso do oponente contra ele. Palavras ditas por mestre Kano para definir a luta: “Arte em que se usa ao máximo a força física e espiritual”. O Clube Esperia conta hoje com instalações especialmente adaptadas à prática dessa arte milenar e tão empolgante.

### PARTICIPAÇÃO EM EVENTOS NO ANO DE 2015:

Copa São Paulo	Março	
Campeonato Paulistano 2º Divisão	Maio	
Campeonato Paulista de Judô 2º Divisão	Junho	
Festival da A Hebraica	Abril	
Festival Aberto de Judô Clube Juventus	Agosto	Festival Integrativo
Campeonato Paulistano Divisão Especial	Agosto	
Torneio São Paulo Futebol Clube	Agosto	
Copa Cidade São Paulo de Judô	Setembro	
Festival Escola de Esportes do Clube Esperia	Setembro	
Festival Escola de Esportes do Clube Paineiras Morumby	Setembro	
Copa Interestadual de Judô Hebraica	Outubro	
Festival Kanayama de Judô	Outubro	
Campeonato Aberto por Faixa	Novembro	
Bonenkai	Novembro	Festa de Encerramento

#### 14 – CURSO: KARATÊ.

Antes de se falar em combate, em luta corpo a corpo, Karatê é antes de tudo, um estilo de vida. O Karatê proporciona não apenas o exercício físico de forma harmoniosa, mas desenvolve princípios de respeito ao adversário, domínio próprio, determinação e humildade. O Karatê é muito mais que um esporte que envolve força, velocidade e potência, pois, o espírito que o norteia não é apenas a vitória nas competições, mas, Acima de tudo, a auto superação.

##### PARTICIPAÇÃO EM EVENTOS NO ANO DE 2016:

Exame de Faixa	Junho
Festival Escola de Esportes do Clube Esperia	Setembro
XXXV Torneio Nacional de Confraternização Wadô-Ryu Karatê-Dô do Brasil	Setembro
Exame de Faixa	Novembro

#### 15 – CURSO: KUNG-FU.

Termo em chinês que significa virtude. São exercícios que combinam mente e corpo controlando a ansiedade e combatendo o estresse.

A modalidade traz como benefícios o controle físico, emocional e defesa pessoal.

##### PARTICIPAÇÃO EM EVENTOS NO ANO DE 2016:

Evento	Período	Participação
11º Festival Shaolin do Norte Campeonato Internacional de Kung-Fu	Setembro	3 participações

##### CAMPANHA ESTATÍSTICA SETOR COMPETITIVO – 2016

Evento	Classificação
11º Festival Shaolin do Norte Campeonato Internacional de Kung-Fu	1 medalha de bronze

#### 16 – MUSCULAÇÃO

O Departamento de Musculação conta com uma ótima estrutura de atendimento aos associados, proporcionando programas de iniciação, aperfeiçoamento e treinamento. Desenvolve de maneira eficiente e segura os programas com objetivos estéticos (aumento da massa muscular e diminuição da gordura), qualidade de vida (facilitando as atividades diárias), melhora da performance para outros esportes ou complemento para outras atividades, profiláticos (preventivos) e recuperação de lesões (reabilitação).

#### 17 – CURSO: NATAÇÃO

Considerado como um esporte completo, a natação desenvolve a correção da postura, ajuda em problemas respiratórios, a coordenação motora, a força, a resistência, a velocidade e o condicionamento físico geral. Dividida em níveis de aprendizagem: Iniciação, Aprendizagem, Aperfeiçoamento, Treinamento, Pré-competitivo e Competitivo, a natação trabalha os inúmeros fundamentos da modalidade como adaptação, respiração, flutuação, etc., assim como os diversos estilos como: nado crawl, costas, peito, borboleta e adaptados.

## 18 - CURSO: TAI-CHI-CHUAN.

A China mostrou ao mundo ocidental a sua capacidade de criação em várias áreas. E o Tai-Chi-Chuan se destaca com uma delas. O Tai-Chi-Chuan é composto de movimentos circulares, concomitantes com respiratórios, que vão relaxando o corpo à medida que são efetuados, sem a utilização da força física. A sequência aprendida dos movimentos são contínuas, delicadas e circulares.

Benefícios: Desenvolve o alongamento do corpo, ativando a circulação do praticante, além de relaxar a mente, assim como o corpo. Auxilia também na digestão, acalma o sistema nervoso, é benéfico para o coração e a circulação sanguínea, tornam flexíveis as articulações e rejuvenesce a pele.

### PARTICIPAÇÃO EM EVENTOS NO ANO DE 2016:

Evento	Período	Participação
11º Festival Shaolin do Norte Campeonato Internacional de Kung-Fu	Setembro	1 participações

### CAMPANHA ESTATÍSTICA SETOR COMPETITIVO – 2016

Evento	Classificação
11º Festival Shaolin do Norte Campeonato Internacional de Kung-Fu	1 medalha de ouro

## 19 – CURSO: TÊNIS.

Modalidade onde os processos aplicados pelo departamento facilitam o aprendizado, promovendo excelente condicionamento físico, força, concentração e inteligência tática. No Clube Esperia o departamento possui quatro níveis: Tennis Kids – iniciação ao tênis de maneira espontânea e agradável, desenvolve lateralidade, controle de bola e empunhaduras. Tennis 10 – melhora da performance de todos os golpes, controle de bola, terminações dos movimentos, primeiras noções táticas, introdução às competições. Treinamento Competitivo 1 – controle de bola, aprendizado e solidificação de todos os padrões de jogo. Introdução à preparação física. Treinamento Competitivo 2 - Evolução dentro das competições. Além destes cursos oferecemos o Treinamento para adultos, com diversos grupos em horários ao longo do dia.

### PARTICIPAÇÃO EM EVENTOS E COMPETIÇÕES ESTADUAIS NO ANO DE 2016:

Tenista	Torneio	Fase	Prova
Isabelle Caggiano Cervelim	46º Campeonato Aberto Do Clube Esperia	Semi Finalista	10f1
Laura Silveira Facuri	V Copa Yacht Club Paulista	Campeão	10fe1
Laura Silveira Facuri	Xli Indiano Open De Tênis	Campeão	10fe1
Laura Silveira Facuri	45º Campeonato Aberto Do Clube Esperia	Campeão	10fe1
Davi Domarco Carlos	Masters Infante Juvenil	Vice-Campeão	10m1
Davi Domarco Carlos	Circuito Paulista Da Capital 2016 - 2ª Etapa - Cai	Campeão	10m1
Davi Domarco Carlos	Torneio Aberto Da Sociedade Hípica De Campinas	Vice-Campeão	10m1
Davi Domarco Carlos	Torneio Aberto Do Corinthians - 3ª Etapa	Campeão	10m1
Davi Domarco Carlos	2º Sirio Open Kids De Tênis	Semi Finalista	10m1
Davi Domarco Carlos	Copa Play Tennis Morumbi - 1ª Etapa	Semi Finalista	10m1
Davi Domarco Carlos	Copa Play Tennis Chácara Santo Antônio - 3ª Etapa	Vice-Campeão	10m1
Davi Domarco Carlos	Vi Copa Yacht Club Paulista	Semi Finalista	10m1
Davi Domarco Carlos	Copa Play Tennis Morumbi - 3ª Etapa	Vice-Campeão	10m1
Davi Domarco Carlos	Circuito Paulista Da Capital 2016 - 3ª Etapa - Ce	Campeão	10m1
Davi Domarco Carlos	22o Ingleses Open De Tênis	Campeão	10m1
Davi Domarco Carlos	Copa Play Tennis Morumbi - 2ª Etapa	Semi Finalista	10m1
Davi Domarco Carlos	Circuito Fpt Infante Juvenil - 1ª Etapa - Shrp	Campeão	10m1
Davi Domarco Carlos	Campeonato Estadual Infante Juvenil 2016 - Slice	Campeão	10m1

Davi Domarco Carlos	3º Torneio Aberto Ab Academia De Tênis / Ct Ab Tennis Team	Vice-Campeão	10m1
Davi Domarco Carlos	Vii Copa Yacht Club Paulista	Vice-Campeão	10m1
Davi Domarco Carlos	Circuito Paulista Da Capital 2016 - 1ª Etapa - Ce	Vice-Campeão	10m1
Davi Domarco Carlos	Mahogany Spring Open 2016 / Slice Tennis	Campeão	10m1
Davi Domarco Carlos	Circuito Paulista Do Interior 2016 - 1ª Etapa - Sccc	Campeão	10m1
Davi Domarco Carlos	Circuito Paulista Do Interior 2016 - 2ª Etapa - Ccr	Vice-Campeão	10m1
Davi Domarco Carlos	Vii Copa Yacht Club Paulista	Campeão	10m1
Davi Domarco Carlos	Circuito Fpt Infanto Juvenil - 3ª Etapa - Spfc	Vice-Campeão	10m1
Mateus Bortolucci	Circuito Paulista Da Capital 2016 - 3ª Etapa - Ce	Semi Finalista	10m1
Enrico Bastos	Copa Play Tennis Morumbi - 3ª Etapa	Semi Finalista	10me1
Enrico Bastos	46º Campeonato Aberto Do Clube Esperia	Campeão	10me1
Laura Silveira Facuri	8º Torneio Vila Do Tennis	Semi Finalista	11f1
Laura Silveira Facuri	Xiv Torneio Aberto Do Jaraguá Clube Campestre	Semi Finalista	11f1
Laura Silveira Facuri	Circuito Paulista Da Capital 2016 - 1ª Etapa - Ce	Semi Finalista	11f1
Livia Bernardo Da Silva	8º Torneio Vila Do Tennis	Semi Finalista	11f1
Thamyrys Araujo	Masters Infanto Juvenil	Campeão	11f1
Davi Domarco Carlos	Xli Indiano Open De Tênis	Semi Finalista	11m1
Davi Domarco Carlos	7º Torneio Vila Do Tennis	Semi Finalista	11m1
Davi Domarco Carlos	23º Torneio Aberto Do Corinthians	Semi Finalista	11m1
Henrique Costanzi De Brito	Xiv Torneio Aberto Do Jaraguá Clube Campestre	Campeão	11m1
Henrique Costanzi De Brito	45º Campeonato Aberto Do Clube Esperia	Campeão	11m1
Henrique Costanzi De Brito	Circuito Paulista Da Capital 2016 - 2ª Etapa - Cai	Semi Finalista	11m1
Henrique Costanzi De Brito	Xli Indiano Open De Tênis	Campeão	11m1
Henrique Costanzi De Brito	8º Torneio Vila Do Tennis	Vice-Campeão	11m1
Henrique Costanzi De Brito	Viii Aberto De Tênis De São José Dos Campos / Daher Tennis	Vice-Campeão	11m1
Henrique Costanzi De Brito	2º Sirio Open Kids De Tênis	Campeão	11m1
Henrique Costanzi De Brito	Torneio Escola Morumbi De Tênis 2016	Semi Finalista	11m1
Henrique Costanzi De Brito	46º Campeonato Aberto Do Clube Esperia	Campeão	11m1
Henrique Costanzi De Brito	Torneio Aberto Do Corinthians 2016 - 2ª Etapa	Campeão	11m1
Henrique Costanzi De Brito	Masters Infanto Juvenil	Vice-Campeão	11m1
Henrique Costanzi De Brito	2º Hebraica Aberto De Tênis	Vice-Campeão	11m1
Henrique Costanzi De Brito	Circuito Paulista Do Interior 2016 - 1ª Etapa - Sccc	Vice-Campeão	11m1
Henrique Costanzi De Brito	Circuito Fpt Infanto Juvenil - 3ª Etapa - Jcc	4ªs De Final	11m1
Henrique Costanzi De Brito	Torneio Aberto Tennis Action	Vice-Campeão	11m1
Henrique Costanzi De Brito	Circuito Paulista Da Capital 2016 - 3ª Etapa - Ce	Semi Finalista	11m1
Henrique Costanzi De Brito	Campeonato Estadual Infanto Juvenil 2016 - Slice	Semi Finalista	11m1
Henrique Costanzi De Brito	Torneio Aberto Da Sociedade Hípica De Campinas	Semi Finalista	11m1
Henrique Costanzi De Brito	Circuito Fpt Infanto Juvenil - 2ª Etapa - Empyreo	Vice-Campeão	11m1
Henrique Costanzi De Brito	3º Torneio Aberto Ab Academia De Tênis / Ct Ab Tennis Team	Semi Finalista	11m1
Rafael Barbosa Matias	V Copa Yacht Club Paulista	Semi Finalista	11m1
Rafael Barbosa Matias	Xiv Torneio Aberto Do Jaraguá Clube Campestre	4ªs De Final	11m1
Rafael Barbosa Matias	Torneio Aberto Tennis Action	4ªs De Final	11m1
Rafael Barbosa Matias	Vi Copa Yacht Club Paulista	Semi Finalista	11m1
Rafael Barbosa Matias	Torneio Aberto Do Tênis Clube De Jundiaí	Campeão	11m1
Rafael Barbosa Matias	Circuito Paulista Da Capital 2016 - 3ª Etapa - Ce	4ªs De Final	11m1
Davi Domarco Carlos	3º Torneio Aberto Ab Academia De Tênis / Ct Ab Tennis Team	Vice-Campeão	11m2
Ana Candiotta	Copa Play Tennis Chácara Santo Antônio - 1ª Etapa	Vice-Campeão	12f1
Giovanna Piedemonte	45º Campeonato Aberto Do Clube Esperia	Vice-Campeão	12f1
Giovanna Piedemonte	Copa Play Tennis Chácara Santo Antônio - 1ª Etapa	Semi Finalista	12f1
Giovanna Piedemonte	Xiv Torneio Aberto Do Jaraguá Clube Campestre	Campeão	12f1
Giovanna Piedemonte	Mahogany Tennis Open 2016 / Slice Tennis	Campeão	12f1

Giovanna Piedemonte	Circuito Fpt Infante Juvenil - 2ª Etapa - Empyreo	Campeão	12f1
Giovanna Piedemonte	Xli Indiano Open De Tênis	Campeão	12f1
Giovanna Piedemonte	2º Sirio Open Kids De Tênis	Campeão	12f1
Giovanna Piedemonte	Circuito Fpt Infante Juvenil - 3ª Etapa - Spfc	Campeão	12f1
Maria Munhoz	Copa Play Tennis Chácara Santo Antônio - 1ª Etapa	Semi Finalista	12f1
Maria Munhoz	Xiv Torneio Aberto Do Jaraguá Clube Campestre	Vice-Campeão	12f1
Maria Munhoz	Xli Indiano Open De Tênis	Vice-Campeão	12f1
Maria Munhoz	Torneio Aberto Da Sociedade Hípica De Campinas	Campeão	12f1
Maria Munhoz	45º Campeonato Aberto Do Clube Esperia	Semi Finalista	12f1
Maria Munhoz	2º Sirio Open Kids De Tênis	Vice-Campeão	12f1
Maria Munhoz	Circuito Fpt Infante Juvenil - 3ª Etapa - Spfc	Semi Finalista	12f1
Maria Munhoz	Torneio Aberto Do Tênis Clube De Jundiaí	Campeão	12f1
Maria Munhoz	Mahogany Tennis Open 2016 / Slice Tennis	Vice-Campeão	12f1
Maria Munhoz	Circuito Fpt Infante Juvenil - 2ª Etapa - Empyreo	Vice-Campeão	12f1
Nayara Santos	Circuito Fpt Infante Juvenil - 1ª Etapa - Shrp	Campeão	12f1
Vitoria Santos	Circuito Fpt Infante Juvenil - 1ª Etapa - Shrp	Vice-Campeão	12f1
Breno Benatti Braga	3º Torneio Aberto Ab Academia De Tênis / Ct Ab Tennis Team	Semi Finalista	12m1
Breno Benatti Braga	46º Campeonato Aberto Do Clube Esperia	Semi Finalista	12m1
Breno Benatti Braga	Circuito Paulista Da Capital 2016 - 1ª Etapa - Ce	4ªs De Final I	12m1
Breno Benatti Braga	Xiv Torneio Aberto Do Jaraguá Clube Campestre	4ªs De Final	12m1
Breno Benatti Braga	Copa Play Tennis Morumbi - 4ª Etapa	Semi Finalista	12m1
Diogo Dias Manzano	24º Torneio Aberto Do Corinthians	Campeão	12m1
Diogo Dias Manzano	Xiv Torneio Aberto Do Jaraguá Clube Campestre	Vice-Campeão	12m1
Diogo Dias Manzano	23º Torneio Aberto Do Corinthians	Campeão	12m1
Diogo Dias Manzano	Torneio Escola Morumbi De Tênis 2016	Campeão	12m1
Diogo Dias Manzano	Mahogany Tennis Open 2016 / Slice Tennis	Semi Finalista	12m1
Diogo Dias Manzano	7º Torneio Vila Do Tennis	Vice-Campeão	12m1
Diogo Dias Manzano	Torneio Aberto Do Tênis Clube De Jundiaí	Vice-Campeão	12m1
Hessen Bigaton	Copa Play Tennis Chácara Santo Antônio - 4ª Etapa	Campeão	12m1
Hessen Bigaton	Copa Play Tennis Chácara Santo Antônio - 3ª Etapa	Campeão	12m1
Hessen Bigaton	15º Winner Team Open	Vice-Campeão	12m1
Hessen Bigaton	45º Campeonato Aberto Do Clube Esperia	Semi Finalista	12m1
Hessen Bigaton	Xli Indiano Open De Tênis	Semi Finalista	12m1
Hessen Bigaton	Torneio Aberto Do Corinthians 2016 - 2ª Etapa	Vice-Campeão	12m1
Hessen Bigaton	Torneio Aberto Do Corinthians - 3ª Etapa	Semi Finalista	12m1
Hessen Bigaton	Xliii Indiano Open De Tênis	Vice-Campeão	12m1
Hessen Bigaton	46º Campeonato Aberto Do Clube Esperia	Campeão	12m1
Hessen Bigaton	Copa Play Tennis Morumbi - 1ª Etapa	Campeão	12m1
Hessen Bigaton	Circuito Paulista Da Capital 2016 - 1ª Etapa - Ce	Campeão	12m1
Hessen Bigaton	Campeonato Estadual Infante Juvenil 2016 - Slice	Semi Finalista	12m1
Hessen Bigaton	Copa Play Tennis Morumbi - 3ª Etapa	Vice-Campeão	12m1
Joao De Souza	46º Campeonato Aberto Do Clube Esperia	4ªs De Final	12m1
Joao De Souza	Xiv Torneio Aberto Do Jaraguá Clube Campestre	4ªs De Final	12m1
Joao De Souza	Xxxiii Torneio Aberto De Tênis Do Clube De Campo De Rio Claro	Semi Finalista	12m1
Joao De Souza	Ii Copa Tênis Clube De Mogi Das Cruzes	Vice-Campeão	12m1
Joao De Souza	Copa Play Tennis Morumbi - 3ª Etapa	Semi Finalista	12m1
Joao De Souza	Circuito Fpt Infante Juvenil - 1ª Etapa - Shrp	Semi Finalista	12m1
Joao De Souza	Torneio Aberto Tennis Action	Campeão	12m1
Joao De Souza	Xiv Roller Open De Tênis / Clube Monte Líbano	Semi Finalista	12m1
Joao De Souza	2º Sirio Open Kids De Tênis	Semi Finalista	12m1
Rafael Barbosa Matias	Xxxv Campeonato Aberto De Tênis Do Clube De Campo De Rio Claro	Semi Finalista	12m1

Victor Benatti Braga	24º Torneio Aberto Do Corinthians	Semi Finalista	12m1
Victor Benatti Braga	46º Campeonato Aberto Do Clube Esperia	Vice-Campeão	12m1
Victor Benatti Braga	Xiv Torneio Aberto Do Jaraguá Clube Campestre	Semi Finalista	12m1
Victor Benatti Braga	Circuito Paulista Da Capital 2016 - 1ª Etapa - Ce	Vice-Campeão	12m1
Victor Benatti Braga	Copa Play Tennis Morumbi - 1ª Etapa	Semi Finalista	12m1
Victor Benatti Braga	Circuito Paulista Do Interior 2016 - 2ª Etapa - Ccr	Vice-Campeão	12m1
Victor Benatti Braga	Masters Infanto Juvenil	4ªs De Final	12m1
Victor Benatti Braga	Circuito Paulista Da Capital 2016 - 3ª Etapa - Ce	Vice-Campeão	12m1
Victor Benatti Braga	Copa Play Tennis Morumbi - 4ª Etapa	Semi Finalista	12m1
Vitor Costa Goncalves	Xiv Torneio Aberto Do Jaraguá Clube Campestre	4ªs De Final	12m1
Vitor Costa Goncalves	Vii Copa Yacht Club Paulista	4ªs De Final	12m1
Vitor Costa Goncalves	Xliii Indiano Open De Tênis	Semi Finalista	12m1
Vitor Costa Goncalves	46º Campeonato Aberto Do Clube Esperia	4ªs De Final	12m1
Vitor Costa Goncalves	Copa Play Tennis Morumbi - 3ª Etapa	4ªs De Final	12m1
Vitor Costa Goncalves	4º Torneio Aberto Ab Academia De Tênis / Ct Ab Tennis Team	4ªs De Final	12m1
Vitor Costa Goncalves	Torneio Aberto Do Tênis Clube De Jundiaí - 2ª Etapa	4ªs De Final	12m1
BRENO Benatti BRAGA	24º TORNEIO ABERTO DO CORINTHIANS	Vice-Campeão	12M2
BRENO Benatti BRAGA	4º TORNEIO ABERTO AB ACADEMIA DE TÊNIS / CT AB TENNIS TEAM	Campeão	12M2
BRENO Benatti BRAGA	HELVETIA OPEN	Semi Finalista	12M2
Joao Souza	45º Campeonato Aberto Do Clube Esperia	Vice-Campeão	12m2
Rafael Barbosa Matias	Circuito Fpt Infanto Juvenil - 3ª Etapa - Spfc	4ªs De Final	12m2
Victor Benatti Braga	2º Sirio Open Kids De Tênis	Campeão	12m2
Victor Benatti Braga	45º Campeonato Aberto Do Clube Esperia	4ªs De Final	12m2
Victor Benatti Braga	3º Torneio Aberto Ab Academia De Tênis / Ct Ab Tennis Team	4ªs De Final	12m2
Vitor Costa Goncalves	Copa Play Tennis Chácara Santo Antônio - 3ª Etapa	Semi Finalista	12m2
Vitor Costa Goncalves	Circuito Paulista Da Capital 2016 - 3ª Etapa - Ce	Semi Finalista	12m2
Vitor Costa Goncalves	Circuito Fpt Infanto Juvenil - 1ª Etapa - Shrp	Semi Finalista	12m2
Vitor Costa Goncalves	24º Torneio Aberto Do Corinthians	4ªs De Final	12m2
Fernanda Candiotto	Circuito Fpt Infanto Juvenil - 2ª Etapa - Empyreo	Vice-Campeão	14f1
Fernanda Candiotto	Circuito Fpt Infanto Juvenil - 1ª Etapa - Shrp	Semi Finalista	14f1
Fernanda Candiotto	Xiv Torneio Aberto Do Jaraguá Clube Campestre	4ªs De Final	14f1
Fernanda Candiotto	Torneio Escola Morumbi De Tênis 2016	Vice-Campeão	14f1
Maria Fernanda De Gouveia	8º Torneio Vila Do Tennis	Vice-Campeão	14f1
Maria Fernanda De Gouveia	Circuito Fpt Infanto Juvenil - 1ª Etapa - Shrp	Campeão	14f1
Maria Fernanda De Gouveia	Circuito Paulista Do Interior 2016 - 2ª Etapa - Ccr	Semi Finalista	14f1
Maria Fernanda De Gouveia	45º Campeonato Aberto Do Clube Esperia	Semi Finalista	14f1
Maria Fernanda De Gouveia	Torneio Escola Morumbi De Tênis 2016	Semi Finalista	14f1
Maria Fernanda De Gouveia	Xiv Torneio Aberto Do Jaraguá Clube Campestre	Vice-Campeão	14f1
Maria Fernanda De Gouveia	2º Sirio Open Kids De Tênis	Vice-Campeão	14f1
Maria Fernanda De Gouveia	Torneio Aberto Do Tênis Clube De Jundiaí	Vice-Campeão	14f1
Tayna Pereira De Moura	I Torneio Aberto Da Associação Esportiva São José	Campeão	14fe1
Tayna Pereira De Moura	Vii Copa Yacht Club Paulista	Campeão	14fe1
Tayna Pereira De Moura	Circuito Fpt Infanto Juvenil - 3ª Etapa - Spfc	Vice-Campeão	14fe1
Tayna Pereira De Moura	Copa Kirmayr 2016 - 3ª Etapa	Campeão	14fe1
Tayna Pereira De Moura	Copa Kirmayr 2016 - 4ª Etapa	Campeão	14fe1
Tayna Pereira De Moura	Mahogany Spring Open 2016 / Slice Tennis	Vice-Campeão	14fe1
Tayna Pereira De Moura	Vii Copa Yacht Club Paulista	Campeão	14fe1
Tayna Pereira De Moura	Masters Infanto Juvenil	Vice-Campeão	14fe1
Andrew Gustavo Teixeira	Masters Infanto Juvenil	Campeão	14m1
Andrew Gustavo Teixeira	Circuito Paulista Da Capital 2016 - 1ª Etapa - Ce	Semi Finalista	14m1
Andrew Gustavo Teixeira	Copa Play Tennis Chácara Santo Antônio - 3ª Etapa	Semi Finalista	14m1

Andrew Gustavo Teixeira	Copa Play Tennis Chácara Santo Antônio - 2ª Etapa	4ªs De Final	14m1
Andrew Gustavo Teixeira	Campeonato Estadual Infante Juvenil 2016 - Corinthians	Semi Finalista	14m1
Andrew Gustavo Teixeira	Copa Play Tennis Morumbi - 4ª Etapa	Campeão	14m1
Andrew Gustavo Teixeira	Circuito Fpt Infante Juvenil - 3ª Etapa - Spfc	Campeão	14m1
Andrew Gustavo Teixeira	Circuito Paulista Da Capital 2016 - 3ª Etapa - Ce	Campeão	14m1
Andrew Gustavo Teixeira	Circuito Fpt Infante Juvenil - 1ª Etapa - Shrp	Semi Finalista	14m1
Gustavo Poian Vieira	Circuito Paulista Da Capital 2016 - 1ª Etapa - Ce	Campeão	14m1
Gustavo Poian Vieira	Iii Torneio Nese - The New England School Of English 2016 Slice	Campeão	14m1
Gustavo Poian Vieira	Circuito Fpt Infante Juvenil - 2ª Etapa - Emypreo	4ªs De Final	14m1
Joao Paulo Scalice Munhoz	2º Sirio Open Kids De Tênis	Semi Finalista	14m1
Joao Paulo Scalice Munhoz	Circuito Paulista Do Interior 2016 - 1ª Etapa - Sccc	Vice-Campeão	14m1
Joao Paulo Scalice Munhoz	Copa Play Tennis Morumbi - 2ª Etapa	4ªs De Final	14m1
Joao Paulo Scalice Munhoz	46º Campeonato Aberto Do Clube Esperia	Semi Finalista	14m1
Joao Paulo Scalice Munhoz	23º Torneio Aberto Do Corinthians	Semi Finalista	14m1
Gustavo Poian Vieira	V Copa Yacht Club Paulista	Campeão	14mp1
Gustavo Poian Vieira	Circuito Fpt Infante Juvenil - 1ª Etapa - Shrp	Campeão	14mp1
Gustavo Poian Vieira	Xiv Torneio Aberto Do Jaraguá Clube Campestre	Campeão	14mp1
Lucca Ekizian Corazza	9º Torneio Vila Do Tennis	Semi Finalista	16m1
Lucca Ekizian Corazza	Copa Kirmayr 2016 - 3ª Etapa	Vice-Campeão	16m1
Lucca Ekizian Corazza	Copa Play Tennis Chácara Santo Antônio - 4ª Etapa	Semi Finalista	16m1
Lucca Ekizian Corazza	Vii Copa Yacht Club Paulista	4ªs De Final	16m1
Mateus Jingi Chou	Campeonato Estadual Infante Juvenil 2016 - Corinthians	Semi Finalista	16m1
Mateus Jingi Chou	Torneio Aberto Da Sociedade Hípica De Campinas	Vice-Campeão	16m1
Mateus Jingi Chou	2º Sirio Open Kids De Tênis	4ªs De Final	16m1
Murilo Hideki Akioka	Copa Play Tennis Morumbi - 2ª Etapa	Semi Finalista	16m1
Murilo Hideki Akioka	Masters Infante Juvenil	Vice-Campeão	16m1
Murilo Hideki Akioka	Xli Indiano Open De Tênis	Vice-Campeão	16m1
Murilo Hideki Akioka	10º Sirio Open	Campeão	16m1
Murilo Hideki Akioka	Vii Copa Yacht Club Paulista	Semi Finalista	16m1
Murilo Hideki Akioka	Torneio Aberto Da Sociedade Hípica De Campinas	4ªs De Final	16m1
Murilo Hideki Akioka	Circuito Paulista Da Capital 2016 - 2ª Etapa - Cai	Vice-Campeão	16m1
Murilo Hideki Akioka	Mahogany Tennis Open 2016 / Slice Tennis	Semi Finalista	16m1
Murilo Hideki Akioka	Circuito Paulista Da Capital 2016 - 1ª Etapa - Ce	4ªs De Final	16m1
Murilo Hideki Akioka	Circuito Fpt Infante Juvenil - 3ª Etapa - Spfc	Campeão	16m1
Murilo Hideki Akioka	Circuito Fpt Infante Juvenil - 1ª Etapa - Shrp	Semi Finalista	16m1
Raphael Monteiro Ferreira	Xiv Torneio Aberto Do Jaraguá Clube Campestre	Semi Finalista	16m1
Raphael Monteiro Ferreira	Xliii Indiano Open De Tênis	Semi Finalista	16m1
Raphael Monteiro Ferreira	Copa Play Tennis Chácara Santo Antônio - 4ª Etapa	Semi Finalista	16m1
Raphael Monteiro Ferreira	Copa Play Tennis Morumbi - 4ª Etapa	4ªs De Final	16m1
Raphael Monteiro Ferreira	Circuito Paulista Da Capital 2016 - 2ª Etapa - Cai	Semi Finalista	16m1
Ruanito Da Silva Moraes	Xxxiii Torneio Aberto De Tênis Do Clube De Campo De Rio Claro	4ªs De Final	16m1
Ruanito Da Silva Moraes	V Copa Yacht Club Paulista	Vice-Campeão	16m1
Samuel De Oliveira Souza	Torneio Aberto Da Sociedade Hípica De Campinas	Semi Finalista	16m1
Samuel De Oliveira Souza	Xxxv Campeonato Aberto De Tênis Do Clube De Campo De Rio Claro	4ªs De Final	16m1
Thiago Shin	Copa Play Tennis Morumbi - 4ª Etapa	Vice-Campeão	16m1
Thiago Shin	Circuito Paulista Da Capital 2016 - 3ª Etapa - Ce	Semi Finalista	16m1
Thiago Shin	V Copa Yacht Club Paulista	Campeão	16m1
Thiago Shin	Iii Torneio Nese - The New England School Of English 2016 Slice	4ªs De Final	16m1
Andrew Gustavo Teixeira	Mahogany Spring Open 2016 / Slice Tennis	Campeão	16m2
Andrew Gustavo Teixeira	Mahogany Tennis Open 2016 / Slice Tennis	4ªs De Final	16m2
Raphael Monteiro Ferreira	Mahogany Spring Open 2016 / Slice Tennis	Semi Finalista	16m2



Thiago Shin	Torneio Aberto Da Sociedade Hípica De Campinas	4ªs De Final	16m2
Fabio Abdala Gliosci	Circuito Paulista Da Capital 2016 - 1ª Etapa - Ce	Campeão	16mp1
Fabio Abdala Gliosci	Circuito Paulista Da Capital 2016 - 3ª Etapa - Ce	Campeão	16mp1
Miguel Namba Macedo	Xiv Torneio Aberto Do Jaraguá Clube Campestre	Semi Finalista	16mp1
Miguel Namba Macedo	Circuito Paulista Da Capital 2016 - 1ª Etapa - Ce	Vice-Campeão	16mp1
Miguel Namba Macedo	Campeonato Estadual Infanto Juvenil 2016 - Corinthians	Semi Finalista	16mp1
Miguel Namba Macedo	Circuito Fpt Infanto Juvenil - 1ª Etapa - Shrp	4ªs De Final	16mp1
Miguel Namba Macedo	Torneio Aberto Do Corinthians 2016 - 2ª Etapa	Campeão	16mp1
Miguel Namba Macedo	Mahogany Spring Open 2016 / Slice Tennis	Vice-Campeão	16mp1
Miguel Namba Macedo	Circuito Paulista Da Capital 2016 - 3ª Etapa - Ce	Vice-Campeão	16mp1
Miguel Namba Macedo	Circuito Fpt Infanto Juvenil - 2ª Etapa - Emyreio	Vice-Campeão	16mp1
Miguel Namba Macedo	Copa Play Tennis Chácara Santo Antônio - 4ª Etapa	Campeão	16mp1
Raphael Monteiro	Helvetia Open	Semi Finalista	16mp1
Fabio Abdala Gliosci	Torneio Escola Morumbi De Tênis 2016	Campeão	16mp2
Miguel Namba Macedo	45º Campeonato Aberto Do Clube Esperia	4ªs De Final	16mp2
Alessandra Mecchi	45º Campeonato Aberto Do Clube Esperia	Semi Finalista	18f1
Andréa Cintia Baptista	Xliii Indiano Open De Tênis	Semi Finalista	18f1
Andréa Cintia Baptista	Vii Copa Yacht Club Paulista	Vice-Campeão	18f1
Andréa Cintia Baptista	V Copa Yacht Club Paulista	Semi Finalista	18f1
Andréa Cintia Baptista	Circuito Fpt Infanto Juvenil - 3ª Etapa - Jcc	4ªs De Final	18f1
Andréa Cintia Baptista	Torneio Aberto Do Corinthians - 3ª Etapa	Semi Finalista	18f1
Andréa Cintia Baptista	8º Torneio Vila Do Tennis	4ªs De Final	18f1
Andréa Cintia Baptista	Torneio Aberto Do Corinthians 2016 - 2ª Etapa	Vice-Campeão	18f1
Gabriela Eduarda Baptista	Xliii Indiano Open De Tênis	Semi Finalista	18f1
Gabriela Eduarda Baptista	2º Sirio Open Kids De Tênis	Semi Finalista	18f1
Gabriela Eduarda Baptista	8º Torneio Vila Do Tennis	4ªs De Final	18f1
Gabriela Eduarda Baptista	Vii Copa Yacht Club Paulista	Campeão	18f1
Isabella Russo Bernardes	Torneio Aberto Da Recra - 1ª Etapa	Semi Finalista	18f1
Isabella Russo Bernardes	8º Torneio Vila Do Tennis	4ªs De Final	18f1
Isabella Russo Bernardes	Circuito Fpt Infanto Juvenil - 2ª Etapa - Emyreio	Semi Finalista	18f1
Isabella Russo Bernardes	46º Campeonato Aberto Do Clube Esperia	Campeão	18f1
Isabella Russo Bernardes	Circuito Paulista Da Capital 2016 - 1ª Etapa - Ce	Semi Finalista	18f1
Isadora Oliveira	Circuito Paulista Da Capital 2016 - 1ª Etapa - Ce	Campeão	18f1
Isadora Oliveira	2º Sirio Open Kids De Tênis	Campeão	18f1
Isadora Oliveira	Circuito Paulista Do Interior 2016 - 2ª Etapa - Ccr	Campeão	18f1
Julia Candiotto	Torneio Aberto Do Tênis Clube De Jundiáí	Campeão	18f1
Julia Candiotto	Torneio Escola Morumbi De Tênis 2016	Campeão	18f1
Julia Candiotto	Circuito Fpt Infanto Juvenil - 2ª Etapa - Emyreio	Campeão	18f1
Juliana Cotrim Munhoz	Torneio Aberto Da Sociedade Hípica De Campinas	Semi Finalista	18f1
Juliana Cotrim Munhoz	Xiv Torneio Aberto Do Jaraguá Clube Campestre	Campeão	18f1
Maria De Gouveia	Circuito Fpt Infanto Juvenil - 3ª Etapa - Jcc	Vice-Campeão	18f1
Mariana Midea Gomes	Xxi Aaa Open De Tênis	4ªs De Final	18f1
Priscila Deliberato Baptista	45º Campeonato Aberto Do Clube Esperia	Vice-Campeão	18f1
Roberta Sapienza Armani	Mahogany Spring Open 2016 / Slice Tennis	Semi Finalista	18f1
Roberta Sapienza Armani	23º Torneio Aberto Do Corinthians	Semi Finalista	18f1
Roberta Sapienza Armani	Copa Play Tennis Chácara Santo Antônio - 3ª Etapa	Campeão	18f1
Roberta Sapienza Armani	Circuito Fpt Infanto Juvenil - 3ª Etapa - Jcc	Semi Finalista	18f1
Roberta Sapienza Armani	8º Torneio Vila Do Tennis	Campeão	18f1
Andréa Cintia Baptista	45º Campeonato Aberto Do Clube Esperia	Semi Finalista	18f2
Henrique Vieira Bulio	Circuito Paulista Da Capital 2016 - 3ª Etapa - Ce	4ªs De Final	18m1
Ian Olivier Kusakawa Shiba	45º Campeonato Aberto Do Clube Esperia	Semi Finalista	18m1

Ian Olivier Kusakawa Shiba	Campeonato Estadual Infanto Juvenil 2016 - Slice	Semi Finalista	18m1
Ian Olivier Kusakawa Shiba	Circuito Paulista Da Capital 2016 - 1ª Etapa - Ce	Semi Finalista	18m1
Ian Olivier Kusakawa Shiba	3º Torneio Aberto Ab Academia De Tênis / Ct Ab Tennis Team	Vice-Campeão	18m1
Joao Carlos Costa Melo	10º Sirio Open	Semi Finalista	18m1
Joao Pedro Gomes Rodrigues	Circuito Paulista Da Capital 2016 - 1ª Etapa - Ce	Vice-Campeão	18m1
Joao Pedro Gomes Rodrigues	Circuito Fpt Infanto Juvenil - 3ª Etapa - Spfc	4ªs De Final	18m1
Leonardo Oliveira	3º Torneio Aberto Ab Academia De Tênis / Ct Ab Tennis Team	Campeão	18m1
Thiago Shin	Xiv Torneio Aberto Do Jaraguá Clube Campestre	4ªs De Final	18m1
Thiago Shin	Copa Play Tennis Morumbi - 2ª Etapa	Semi Finalista	18m1
Danilo De Souza Pauli Junior	Mahogany Spring Open 2016 / Slice Tennis	Campeão	18m2
Danilo De Souza Pauli Junior	Campeonato Estadual Infanto Juvenil 2016 - Slice	Campeão	18m2
Henrique Vieira Bulio	Xli Indiano Open De Tênis	Campeão	18m2
Joao Carlos Costa Melo	Circuito Fpt Infanto Juvenil - 3ª Etapa - Spfc	Semi Finalista	18m2
Leonardo Carneiro Monteiro	45º Campeonato Aberto Do Clube Esperia	Semi Finalista	1m1
Alessandra Mecchi De Oliveira	45º Campeonato Aberto Do Clube Esperia	Campeão	2f1
Alessandra Mecchi De Oliveira	Masters De Classes	Campeão	2f1
Alessandra Mecchi De Oliveira	24º Torneio Aberto Do Corinthians	Campeão	2f1
Andre Pedace Kaloussieh	23º Torneio Aberto Do Corinthians	Semi Finalista	3m1
Joao Pedro Gomes Rodrigues	Xiv Torneio Aberto Do Jaraguá Clube Campestre	Campeão	3m1
Joao Pedro Gomes Rodrigues	Torneio Aberto Do São Bernardo Tênis Clube	Vice-Campeão	3m1
Lucca Bernardo Da Silva	Torneio Aberto Do Corinthians 2016 - 2ª Etapa	Campeão	3m1
Lucca Bernardo Da Silva	45º Campeonato Aberto Do Clube Esperia	Vice-Campeão	3m1
Lucca Bernardo Da Silva	Mahogany Spring Open 2016 / Slice Tennis	Campeão	3m1
Mateus Jingi Chou	Copa Play Tennis Morumbi - 2ª Etapa	Semi Finalista	3m1
Mateus Jingi Chou	10º Sirio Open	Semi Finalista	3m1
Andréa Cintia Baptista	Iii Torneio Nese - The New England School Of English 2016 Slice	Vice-Campeão	4f1
Andréa Cintia Baptista	45º Campeonato Aberto Do Clube Esperia	Semi Finalista	4f1
Andréa Cintia Baptista	Mahogany Spring Open 2016 / Slice Tennis	Vice-Campeão	4f1
Gabriela Eduarda Baptista	Torneio Aberto Do São Bernardo Tênis Clube	Vice-Campeão	4f1
Gabriela Eduarda Baptista	Torneio Aberto Do Corinthians - 3ª Etapa	Semi Finalista	4f1
Gabriela Eduarda Baptista	Mahogany Spring Open 2016 / Slice Tennis	Semi Finalista	4f1
Joao Pedro Gomes Rodrigues	Torneio Aberto Do São Bernardo Tênis Clube	Campeão	4m1
Joao Pedro Gomes Rodrigues	Masters De Classes	Campeão	4m1
Joao Pedro Gomes Rodrigues	8º Torneio Vila Do Tennis	Campeão	4m1
Mateus Jingi Chou	Mahogany Tennis Open 2016 / Slice Tennis	Semi Finalista	4m1
Ian Olivier Kusakawa Shiba	Torneio Aberto Do Corinthians - 3ª Etapa	Semi Finalista	5m1
Ian Olivier Kusakawa Shiba	Xix Pct Open 2016	Campeão	5m1
Ian Olivier Kusakawa Shiba	Mahogany Tennis Open 2016 / Slice Tennis	4ªs De Final	5m1
Ian Olivier Kusakawa Shiba	23º Torneio Aberto Do Corinthians	4ªs De Final	5m1
Ian Olivier Kusakawa Shiba	Campeonato Estadual De Classes - Jcc	Campeão	5m1
Ian Olivier Kusakawa Shiba	46º Campeonato Aberto Do Clube Esperia	Semi Finalista	5m1
Pedro Alves Soares	Mahogany Tennis Open 2016 / Slice Tennis	4ªs De Final	5m1
Raphael Monteiro Ferreira	Copa Play Tennis Morumbi - 1ª Etapa	Vice-Campeão	5m1
Raphael Monteiro Ferreira	7º Torneio Vila Do Tennis	4ªs De Final	5m1
Ruanito Da Silva Moraes	24º Torneio Aberto Do Corinthians	4ªs De Final	5m1
Ruanito Da Silva Moraes	Xxv Ccp Open De Tênis	Vice-Campeão	5m1
Ruanito Da Silva Moraes	Torneio Escola Morumbi De Tênis 2016	Campeão	5m1
Henrique Vieira Bulio	Torneio Escola Morumbi De Tênis 2016	Campeão	Pm1
Ian Olivier Kusakawa Shiba	70º Torneio Aberto Do Tênis Clube De Santos	Campeão	Pm1
Joao Carlos Costa Melo	Masters De Classes	Campeão	Pm1

## 20 - CURSO: VOLEIBOL

Modalidade muito conhecida no Brasil. É um esporte diferente dos outros, sendo um dos mais difíceis de ser jogado. Tem características próprias, exige grande capacidade de concentração, movimentação constante, além de desenvolver a força, a resistência, rapidez de movimentos e raciocínio. Características como estas tornam o Voleibol uma modalidade extremamente fascinante e inovadora, sendo muito procurada e praticada por pessoas de todas as faixas etárias, sejam crianças, jovens ou adultos.

### PARTICIPAÇÃO EM EVENTOS E COMPETIÇÕES NO ANO DE 2016:

Participação no PEPAC - Sindiclube.	Março a Dezembro
Festival de Modalidades Esportivas do Clube Esperia	Maior
Jogos amistosos	No decorrer do ano
Festival Escola de Esportes do Clube Esperia	Setembro

Além dos cursos, temos outros departamentos que estão sob a coordenação do departamento esportivo, tais como:

### 1 - ALMOXARIDADO ESPORTIVO

O departamento de almoxarifado esportivo é responsável pelo empréstimo e controle dos materiais esportivos e uniformes, utilizado pelos associados e equipes competitivas.

### 2 – BILHAR

O departamento de bilhar tem como objetivo promover a integração e lazer dos associados.

## Campeonatos Internos de 2016

### Futebol

Data	Nº de Atletas	Campeonato
Abril a Dezembro	90	43º Campeonato Interno de Futebol - Diurno
Abril a Dezembro	140	43º Campeonato Interno de Futebol – Noturno
Abril a Dezembro	84	43º Campeonato Interno de Futebol – Veterano
Setembro a Dezembro	90	42º Campeonato Interno de Futebol – Kids
Fevereiro a Abril	210	Torneio de Verão
<b>Total</b>	<b>614</b>	

### Futebol de Salão

Data	Nº de Atletas	Campeonato
Março a Novembro	48	34º Campeonato Interno de Futsal – Diurno
Março a Novembro	42	34º Campeonato Interno de Futsal – Noturno A
Março a Novembro	52	34º Campeonato Interno de Futsal – Noturno B
<b>Total</b>	<b>142</b>	

### Festivais Internos

Data	Nº de Atletas	Festivais
Abril e Maio	500	Festival de Modalidades Esportivas
Setembro	970	XXI Festival de Escola de Esportes
Dezembro	118	Festival Interno de Ginástica Rítmica

## COMISSÃO SOCIAL FEMININA

### Eventos

Evento	Dia
Almoço Beneficente	20/05/2015
Almoço Beneficente	21/10/2015

### Bazares

Evento	Dia	Bazaristas
Bazar da C.S.F.	05 a 08/02/2015	8
Bazar da C.S.F.	05 a 08/03/2015	7
Bazar da C.S.F.	11 a 12/04/2015	11
Bazar da C.S.F.	07 a 09/05/2015	10
Bazar da C.S.F.	25 a 28/06/2015	13
Bazar da C.S.F.	06 a 09/08/2015	10
Bazar da C.S.F.	10 a 13/09/2015	11
Bazar da C.S.F.	15 a 18/10/2015	11
Bazar da C.S.F.	11 a 15/11/2015	12
Bazar da C.S.F.	03 a 06/12/2015	9
Bazar da C.S.F.	12 e 13/12/2015	12
Bazar da C.S.F.	19 e 20/12/2015	10

**Enxovais** doados a funcionários: Total de 07 enxovais.

**Festa dos Funcionários:** Em 2016 tivemos Festa de Funcionários com entrega de vale Cesta e Brinquedos para filhos de funcionários até 10 anos.

**Doações:** Fraldas geriátricas, fraldas infantis, roupas, calçados, alimentos e diversos.

--